



# Når klokken ringer

Branchevejledning til grundskolen og det almene gymnasium



Undervisning  
& Forskning  
BrancheArbejdsmiljøRådet

# Indhold

3	<b>Forord</b>
4	<b>Læsevejledning</b>
5	<b>Astronomi</b>
8	<b>Billedkunst</b>
15	<b>Biologi</b>
26	<b>Byggeværksted</b>
27	<b>Drama / dramatik</b>
31	<b>Filmkundskab / Mediefag</b>
33	<b>Fysik</b>
40	<b>Hjemkundskab</b>
45	<b>Håndarbejde</b>
50	<b>Idræt</b>
56	<b>Kemi</b>
62	<b>Motorlære</b>
65	<b>Musik</b>
70	<b>Natur / teknik</b>
73	<b>Produktudvikling og formgivning</b>
74	<b>Biblioteket - det pædagogiske servicecenter</b>
78	<b>Sløjd</b>
97	<b>Teknologiværksted</b>
99	<b>IT-arbejdspladser</b>
102	<b>Udendørs undervisningsområder</b>
105	<b>Kemikalier og radioaktive materialer</b>
116	<b>Løbende vurdering af risiko</b>
116	<b>Ansvar og roller</b>
117	<b>Mini-lex</b>
121	<b>Om Branchearbejdsmiljørådet Undervisning &amp; Forskning</b>

Arbejdsmiljøsekretariatet  
Studiestræde 3,3. sal  
1455 København K  
Januar 2014

ISBN: 87-92364-46-2

Om vejledningen

Styregruppen bag denne branchevejledning består af:  
Jørgen Bruun Christensen, Danmarks Lærerforening (DLF) (formand)  
Heidi Lund Bjerregaard, Uddannelsesforbundet  
Bjarne Biel, FOA Fag og Arbejde  
Preben Meier Pedersen, KL  
Jan Liin Jessen, Ministeriet for Børn og Undervisning

Projektleder: Peter Klingenberg, Arbejdsmiljøsekretariatet,  
tlf. 33 93 12 55, sekretariat@3bar.dk  
Dtp og sats: Tegnestuen Trojka  
Arbejdsmiljøfaglig konsulent, Grontmij A/S  
Foto: Martin Dam Kristensen



Undervisning  
& Forskning  
BrancheArbejdsmiljørådet

# Forord

Du sidder med den nye udgave af branchevejledningen "Når klokken ringer - branchevejledning om fysisk arbejdsmiljø i grundskolen og det almene gymnasium". Siden vejledningen blev udgivet første gang tilbage i 2001, har den været en flittig anvendt publikation, der oplyser om krav, normer, standarder og god kutyme i forbindelse med byggeri og indretning af faglokaler. Det vidner de mange gange hæftet er blevet downloaded blandt andet om.

Den store efterspørgsel har, sammen med de store offentlige investeringer der foretages i disse år, været en bagvedliggende grund til, at Branchearbejdsmiljørådet Undervisning & Forskning nu har opdateret hæftet. Vejledningen indeholder nu ikke alene information om krav og normer i grundskolen, men omfatter også det almene gymnasium. De anbefalinger der særligt retter sig mod STX-området, er fremhævet i teksten. En lang række af de konkrete anbefalinger der gives, kan ud over grundskolen og det almene gymnasium, også være relevante for de øvrige gymnasiale uddannelser.

Tanken er, at hæftet kan fungere som et opslagsværk for de lærere, der underviser i lokaler, hvor der stilles særlige krav til sikkerhed. Samtidig kan vejledningen bruges af skolens ledelse i forbindelse med indkøb, indretning, vedligeholdelse af bygninger mv. Endelig er det håbet, at vejledningen kan anvendes på forvaltnings- og projekteringsniveau, når der skal bygges nyt eller renoveres.

Sunde og sikre bygninger er fundamentet for god læring, øget trivsel og dermed et godt arbejdsmiljø. Det håber vi vejledningen kan være med til at sikre.

København, januar 2014



Tak til Ministeriet for Børn og Undervisning, de faglige foreninger under Danmarks Lærerforening, Gymnasieskolernes Rektorforening v. Arvid Bech, de faglige pædagogiske foreninger på det almengymnasiale område, som har bidraget med at kvalificere indholdet i denne branchevejledning.

Arbejdstilsynet har haft vejledningen til gennemsyn og finder, at indholdet i den er i overensstemmelse med Arbejdsmiljølovgivningen. Arbejdstilsynet har alene vurderet vejledningen, som den foreligger, og har ikke taget stilling til, om den dækker samtlige relevante emner inden for det pågældende område.

# Læsevejledning

Branchevejledningen »Når klokken ringer«, beskriver både arbejdsmiljølovgivningens krav og de standarder, som arbejdsgivere og faglige organisationer inden for undervisningsområdet er enige om at anbefale. Formuleringer med "skal" og "må ikke" er som udgangspunkt lovkrav mens formuleringer med "bør" eller lignende er anbefalinger. Psykisk arbejdsmiljø er ikke omfattet af vejledningen, men du kan finde materialer om emnet på [godtskolebyggeri.dk/psykisk](http://godtskolebyggeri.dk/psykisk).

Du kan hente de enkelte kapitler fra branchevejledningen enkeltvis som faktablade eller den samlede vejledning på [godtskolebyggeri.dk/klokken](http://godtskolebyggeri.dk/klokken).

Da vejledningen henvender sig både til gymnasiet og grundskolen er fagene kemi og fysik behandlet separat, selv om de i grundskolen er samlet i faget fysik/kemi.

## Beskyttelse af ansatte og elever

Arbejdsmiljøloven gælder som udgangspunkt kun for de ansatte på skolen. Loven gælder dog også for elever, der udfører arbejdslignende aktiviteter.

Læs mere:



**AT-vejledning: Elevers anvendelse af stoffer og materialer i grundskolen**  
<https://arbejdstilsynet.dk/da/regler/at-vejledninger/e/4-01-7-elevers-anv-af-stoffer-og-mater.aspx>

Læs mere:



**AT-vejledning: Elevers praktiske øvelser på det gymnasiale område**  
<https://arbejdstilsynet.dk/da/regler/at-vejledninger/e/4-01-9-elevers-prak-ovelser-gymnasie.aspx>

# Astronomi

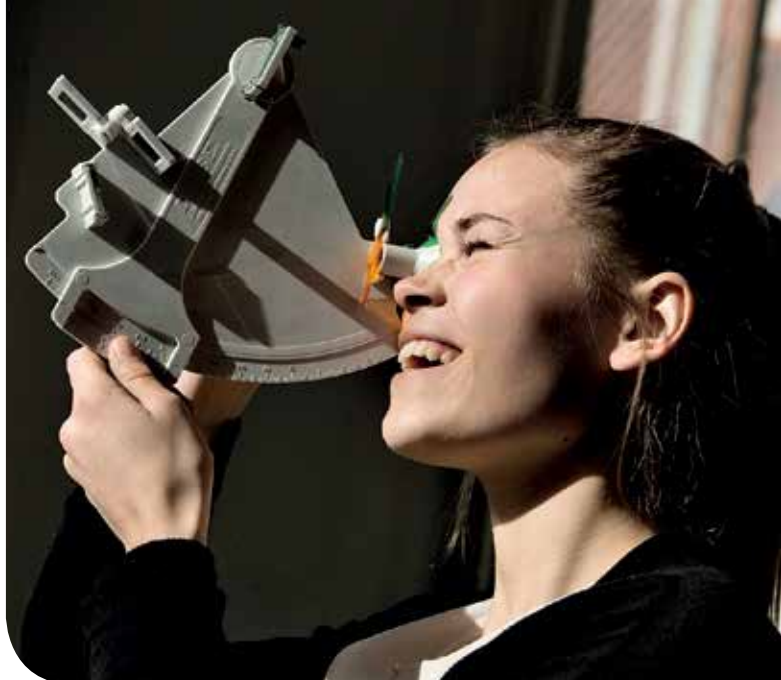

## Indretning af observatoriet

Undervisningen i astronomi kan foregå i eget faglokale, fysiklokalet eller i andre eksisterende faglokaler.

Hvis skolen har mulighed for at etablere et observatorium, skal placeringen vælges med omhu. Frit udsyn, "lysforurening" fra omgivende lyskilder og rystelser fra fx tung trafik er blandt de forhold, der skal overvejes ved placeringen.

### Konstruktion

Af økonomiske årsager vælger mange skoler en let bygningskonstruktion af træ eller en bærende konstruktion af træ beklædt med plader af vandfast materiale. Tagkonstruktionen kan udføres med skydetag eller som drejelig kuppel med observationsåbning. Disse specielle konstruktioner skal udføres med omhu for at undgå problemer med fygesne, slagregn og støv. Rumhøjden skal normalt være mindst 2½m.

### Isolering

Det er mest hensigtsmæssigt, at temperaturen i observatoriet er den samme som udetemperaturen, og derfor er der i princippet ikke grund til at isolere observationsrummet. Vær dog opmærksom på, at der kan dannes kondens ved brug af uisolerede, ikke-sugende, tynde materialer. Fra loft/kuppel kan det medføre vanddryp på gulv og inventar, og hvis rummet ikke er ventileret kan der komme skader på det tekniske udstyr og risiko for råd og svamp.

De fleste observationer foregår uden dagslys og kun med svagt kunstigt orienteringslys. Det er derfor meget vigtigt, at lokalet er ryddeligt uden løse ledninger og lignende på gulvet.

### EI

Stikkontakter skal være jordede.

### Gulvet

Gulvet skal være plant, i samme niveau og uden buler eller huller. Hvis observatoriet er anbragt på en skråning eller en høj, kan niveauforskelle og trappetrin være uundgåelige. I så fald skal trin og niveauforskelle markeres tydeligt med lys eller en anden lige så sikker metode.

### Kikkertsoklen

Kikkertens sokkel skal være så solid og stå så fast, at der ikke er risiko for at den vælter eller knækker. Normalt giver det sig selv, fordi soklen oftest er udført i jernarmeret beton eller er et kraftigt jernrør faststøbt i frostfri dybde.

### Observationsplatform

Hvis man bruger flere kikkerter er det nødvendigt at stå på en arbejdsplatform over gulvniveauet. Platformen skal have en fri gangbredde på minimum 0,6 meter og være stor nok til, at man kan betjene kikkerten uden risiko og i hensigtsmæssige arbejdsstillinger.

Den fri højde over arbejdspladserne på platformen skal være mindst 2,1 meter. Hvis platformen er placeret højere end 0,5 meter over gulvet, skal den have rækværk med håndliste, knæliste og fodliste i en højde af hhv. 1 meter, 0,5 meter og 0,1 meters højde over platformen. Der skal også etableres en trappe, hvor vinklen mellem gulvplanet og trappen normalt ikke må overstige 45°. Trappen skal være forsynet med håndliste (gelænder) og have en bredde på min 0,6 meter.

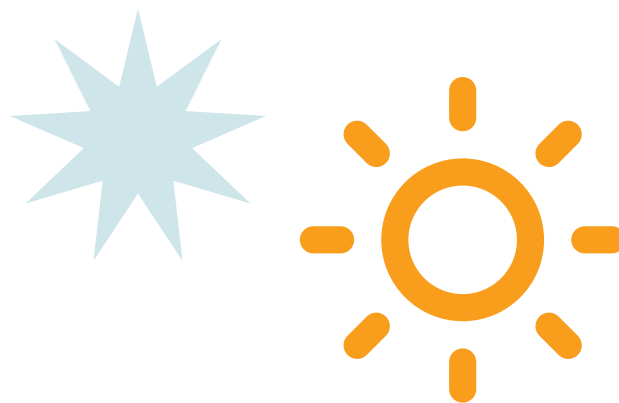

Se også AT-vejledning B.1.3 om Maskiner og maskinanlæg.

Branchearbejdsmijørådet anbefaler også rækværk og trappe ved arbejdsplatforme under en halv meter. Alternativt skal niveauforskellen være tydeligt markeret og synlig under alle belysningsforhold.

## Kikkerter og andet udstyr

Blandt de astronomiske kikkerter til observation på gymnasialt niveau skelnes mellem:

- Linsekikkerter (refraktor)
- Spejldystrede kikkerter (reflektor)

Blandt linsekikkerterne findes de ofte anvendte Newton-instrumenter, der afhængig af deres størrelse, kan have den ulempe, at observatøren skal stå på et højere niveau end gulvet. De såkaldte Dobson-kikkerter er konstrueret, så man kan observere fra gulvniveau. Den ene kikkertype er ikke mere sikker end den anden.

Hvis kikkerten er udstyret med motor, skal denne være forsynet med CE-mærkning og en overensstemmelseserklæring. Desuden skal der være en brugsanvisning i lokalet og eleverne skal have en grundig instruktion. Hvis kikkerten bruges til at observere solformørkelser og solpletter skal den være udstyret med særlige solfiltre for at beskytte øjnene.

### Digital teknik

Digitale billeder er en teknik, der også i astronomien vinder stadig større indpas.

Optagelserne kan ske med videokamera, koblet til en såkaldt framegrabber, der omformer det analoge TV-signal ved hjælp af hurtige A/D-convertere til pixelværdier i et RAM-lager.

Mest opmærksomhed har dog CCD-baserede kameraer. I denne teknik transmitterer mange små lysfølsomme sensorer (pixels) signalerne direkte til en computer, hvor resultatet kan bearbejdes og analyseres på skærmen.

Arbejdet med IT-udstyr til optagelser, transmissioner, analyser og redigering skal ske ved arbejdspladser, der er egnet dertil. Der skal være rigeligt med stikkontakter, så løse strømførende ledninger undgås. Styrepult og krydsfelter til IT-udstyret kan ligeledes nedbringe antallet af ledninger. Mellem observatorium og undervisningslokale / redigeringsrum etableres en fordelerboks, hvor videoudtag kan kommunikere fra optagelse til redigering. Fra redigeringspladsen bør der også være internetadgang.

## Iagttagelse af solen

Normalt indebærer de praktiske øvelser i astronomi ikke risiko for alvorlige skader, men ved studier af solformørkelse og solpletter m.v. skal man tage særlige forholdsregler. At kigge direkte mod solen kan medføre uoprettelige øjenskader. Selv når 99% af solskiven er dækket under den partielle fase, vil den resterende smalle bue af solranden være lysstærk nok til at kunne give nethindeskader. Størst risiko er der dog ved sollysets tilbagekomst efter den totale fase, hvor øjets pupiller er meget åbne.

Der er hverken i linsen, i glaslegemet eller på nethinden er følelser, der kan føle smerte og på den måde advare os om, at vi er i gang med at skade vores syn.

### Iagttagelse ved projektion

Den sikreste metode er at observere solen ved projektion af solskiven. Man lader solstråler passere gennem et knappenålstort hul i et stykke karton eller lignende til en hvid plade, der er anbragt 1-2 meter bag det første stykke karton. Ved denne metode behøver ingen at se mod solen.



### Direkte iagttagelse

Vil man observere solen direkte, skal det altid via særlige filtre med belægning af aluminium eller kromlegering eller specialfremstillede plastfiltre med tilstrækkelig densitet (dæmpning).

Skal filtret være tilstrækkeligt sikkert, må det højst transmittere:

- 0,003% (density ~ 4,5) af det synlige lys i området 380-780 nm
- 0,5% (density ~ 2,3) af den infrarøde stråling i området 780-1400 nm

Filtrene må aldrig bruges ved okular-enden af kikkerten. Her er lysbundet koncentreret, og det er yderst risikabelt at skyde filteret ind mellem okularet og øjet. Det intense lys vil på et tidspunkt – uanset densitet – sprænge filtret eller smelte hul i det, hvis det er af plast.

Undgå derfor billige astronomiske kikkerter, som har solfiltre til montering i kikkertens okular.

Beskyttelsesglas m.m.

Følgende anses for sikkert til beskyttelse ved iagttagelse af solformørkelse.

- Weldersglas nr. 14 (svejseglass nr. 14) er ret nemme at anskaffe og yder tilstrækkelig beskyttelse.
- Mylar solfiltre, belagt med aluminiumsfilmm giver også god beskyttelse. De er specielt fremstillet til formålet og må ikke forveksles med "astro-tæpper" eller alufolie-tæpper til havebrug.

### Farlige metoder

Følgende metoder kan være farlige, og dem bør man absolut ikke bruge:

- Solbriller
- Sodet glas
- Farvefilm
- Sort-hvid negativfilm (har tidligere kunnet bruges da filmene før i tiden indeholdt solblokkende sølv)
- Røntgenbilleder
- Floppydisks eller compactdisks (også selv om hullet i midten er tapet til)
- "Astrotæpper" og andre alufolier end de specielt fremstillede

### Førstehjælp

Der bør være førstehjælpsudstyr i lokalet, og underviseren bør være uddannet i at bruge det.

# Billedkunst



## Undervisningslokalet

De mange aktiviteter i billedkunst kræver at lokaleforholdene er grundigt gennemtænkt med løsninger baseret på den enkelte skoles særlige forhold.

### Adgangsforhold

Da der i forbindelse med værksteder vil være brug for både en del vareleverancer og en let adgang til korrekt affaldshåndtering, vil lokalet være bedst placeret i terrænhøjde med adgang for køretøjer direkte til vareindleveringsstedet.

Til tung transport af varer eller affald skal man benytte egnede hjælpemidler. Det kan fx være sækkevogne eller rulleborde. Adgangsvejene helt til depotrum skal være let farbare for disse transportere. Hvis dette ikke er tilfældet, fx hvis vareindlevering og faglokalet er placeret på forskellige etager, skal arbejdsmiljøgruppen være med til at planlægge forsvarlige måder at håndtere godset på fx hvilke tekniske hjælpemidler, der egner sig til opgaven. Det gør arbejdsmiljøgruppen i arbejde med arbejdspladsvurderingen, hvor en konkret risikovurdering af varetransport og de dermed forbundne løft foretages.

Det vil ud fra denne risikovurdering vise sig, om det er nødvendigt at løse adgangsforhold og varetransport i arbejdspladsvurderingens handleplan, fx ved fornyet instruktion til medarbejdere eller ved mekaniske løsninger som vareelevator, elsækkevogn og lignende. Om vurdering af løft læs At-vejledning D.3.1.

### Lokalets indretning

Selve rummet bør være stort og lyst med vinduer placeret, så man kan se ud på omgivelserne. Evt. ovenlys bør være af en type, som kan mørklægges.

Der skal være plads til forskellige aktiviteter samtidig i rummet. En god strategi ved indretningen er at holde rene og snavsede arbejdsprocesser forholdsvis fast adskilte i rummet og placeret, så der er frie gangruter til døre, materialer og vaske.

### Gulv

Gulve bør være lette at holde rene og skridsikre, selv om man spilder vand og farver. Halvhård lino-leumsbelægning er velegnet og kan fås med skridhæmmende overflade. I våde rum vil man typisk vælge vinyl.

Gulve er klassificerede efter egenskaber og supplerende egenskaber, fx om de er bestandige over for særlige kemikalier. (Se DS/EN standard)

På gangarealer vil det være en fordel at dæmpe trinlyden ved at lægge korkgranulat under linoleum.

Der må ikke være dørtrin til lokalet.

## Specielt om nybyggeri og større ombygninger

Bygningsreglementet (BR10) kræver af hensyn til handicappede, at fælles adgangsveje skal give niveaufri adgang til alle enheder på hver af bebyggelsens etager. Evt. niveauspring og højdeforskelle skal udlignes med ramper, der højst har en hældning svarende til 1:20.



## Sæt fokus på akustikken

Lærere, som underviser i lokaler med dårlig akustik, trives mindre i jobbet end kolleger, der underviser i lokaler med bedre akustik. Det viser en undersøgelse fra Det Nationale Forskningscenter for Arbejdsmiljø fra 2012. Dårlig akustik skaber også et dårligt læringsmiljø for eleverne. Derfor er det vigtigt for både arbejdsmiljøet og undervisningsmiljøet at indrette undervisningslokaler med god akustik, som blandt andet er kendetegnet ved lav efterklangstid.

### Flugtveje

Selve lokalet skal have mindst to døre til flugtveje. Hvis det ligger i terrænhøjde, kan den ekstra dør med fordel anbringes med udgang til det fri, med mindre det er en lukket gårdhave, som man ikke kan komme ud af uden nøgle. Begge døre skal åbne i flugtreningen og kunne åbnes indefra uden nøgle. Udgangene skal være så langt fra hinanden, at alle i lokalet kan komme til en udgang i tilfælde af brand, og der må aldrig være mere end 25 m til den nærmeste flugtvej og 50 m til den fjerneste. Der må ikke være gasflasker i lokalet.

### Grovværkstedet

Hvis der ikke er et egentligt grovværksted, bør faglokalet indeholde en afdeling til de grovere værkstedsaktiviteter. Her kan der være et lavt bord med kogeplade (masseplade), hvor eleverne kan lave billeder med voksfarve, som smeltes. Hvis der frigives støv eller flygtige stoffer under smeltningen, skal det ske under procesventilation

Endvidere kan der være et højt arbejdsbord, som indrettes med trykke- og maleplads med procesventilation.

Flygtige stoffer og materialer skal opbevares i et aflåst ventileret skab, gerne med glaslåge for overskuelighedens skyld. Der skal være skiltet med advarselsskilte på skabet, hvis der opbevares giftige kemikalier. Arbejdspladsbrugsanvisninger skal findes i nærheden af arbejdsstedet.

### Lys

I billedkunstundervisningen spiller belysningen en stor rolle. Både dagslys, rumbelysning, arbejdspladsbelysning og mulighed for mørklægning skal prioriteres højt, når lokalet skal indrettes.

Tilstrækkeligt dagslys ind gennem vinduer vendt mod nord giver det behageligste lys, hvor kontraster er tydelige og farvegengivelse ægte. Almenbelysningen i rummet bør vælges, så man efterligner denne dagslystilstand bedst muligt. Derfor bør man placere loftlamper eller armaturer strategisk

i forhold til rummets brug, dvs. over fast inventar og i øvrigt fordelt, så rummet sikres 200 lux på bordene. En højde over gulv på ca. 2,25 anses for passende.

Kontrasterne og farvegengivelsen skal være optimal. Det opnås ved at vælge lyskilder på mindst 90 Ra efter Ra-indeks eller gode halogenpærer på ca. 70W.

Almenbelysningen bør suppleres med arbejdspladsbelysning.

På tavler og andre steder, hvor der er et mørkt synsobjekt er kravet til belysningen 500 lux. Her og til udstillingsbrug er det en god ide med tavlearmaturer, evt. sammen med spots.

Elektrisk lys bør kunne reguleres centralt med mulighed for op- og nedtoning og tænd- og sluk funktion. Der skal i rummet være mulighed for brug af ekstralamper og andet særligt udstyr uden at have løse ledninger liggende på gulvet. Derfor bør der være rigeligt med stikkontakter.

### Inventar

Fast inventar og faste installationer placeres ved ydervægge. Øvrigt inventar skal fremme lokalets fleksible anvendelsesmulighed.

Ved nyindkøb bør man lægge vægt på:

- møbler, som er lette at flytte og egnede til forskellige undervisnings- og aktivitetsformer
- at overflader er rengøringsvenlige og ikke blændende
- en blanding af stå-arbejdspladser og sidde-arbejdspladser. To store arbejdsborde, indstillelige i højden, bør indgå i rummets inventar
- at begrænse skrabelyde fra inventar med glide-søm, gummimuffer eller hjul.

Læs mere om støj og akustik:



[Støj på godtskolebyggeri.dk](http://støj.på.godtskolebyggeri.dk)  
[Dårlig akustik påvirker skolelærere negativt](#)

Tunge ting bør placeres på hylde. Det er en god ide at placere tunge ting, ved hjælp af tekniske hjælpemidler og i en god arbejdsstilling. Dette af hensyn til ergonomi og for at undgå, at de vælter ned og forårsager ulykker. Væsker placeres kun i lukkede beholdere på hylde. Pas på at lavt og højt placerede hylde ikke er for dybe – det giver lang rækkeafstand og risiko for overbelastning af ryggen.

### Opslagstavler

I et billedkunstlokale er der brug for særlig megen opslagstavleplads. I lokalets nærområder kan der også placeres opslagstavler eller andet til udstillingsbrug.

Opslagstavler bør opfylde to krav: De må ikke samle støv, og de skal være af ikke-brændbart materiale.

### Lærerarbejdspladsen

Lærerbordet skal kunne indstilles i højden og bør være uden sideskab, så der er fri benplads og plads til demonstration. En aflåselig skuffesektion kan placeres i nærheden.

Lærerstolen med gaspatron, hjul og indstilleligt sæde og ryg placeres ved afsnittet med lærerbord og forevisningsplads, hvor tavle m.m. er placeret. En anden stol af typen sidde/stå med hjul, men gerne uden ryglæn, placeres, så den er hurtig at flytte til eleverarbejdspladser, hvor læreren arbejder sammen med eleven.

## Depotet

### Størrelse og indretning

Der er ikke lovkrav om et bestemt antal m<sup>2</sup> til depoter tilknyttet det enkelte faglokale, men der bør altid være rigeligt med depotplads.

Materialer skal kunne transporteres ind og ud af lokalet på en ergonomisk forsvarlig måde. Derfor er der krav om 1 m brede døre uden dørtrin til depotet, og der skal være nødvendige tekniske hjælpemidler til rådighed, så som sækkevogne, rulleborde og lignende. Der skal være gulvplads både til teknisk udstyr og til håndtering af tingene.

### Hylde og skabe

Det er godt for rengøringsstandarderne i depoterne, at der er mange skabe, eller at der på hyldeerne er plastkasser med låg til materialer, som kan opbevares i kasser.

Det er en god idé at montere skabene med en skrå afslutning, så det ikke er muligt at stable kasser ovenpå skabene. Under alle omstændigheder må kurve, kasser og lignende ikke placeres oven på skabe over 1.60 m. Der er sket flere alvorlige ulykker med tunge ting, som falder ned fra toppen af skabe og giver svære hovedlæsioner.

Hvis man skal passere hinanden, benytte rullebord eller vende i en kørestol skal der ifølge Bygningsreglement 2010 være mindst 1,3 m fri bredde og helst 1,5 m fri bredde mellem hyldektionerne. Det samme gælder, hvis gangen er videre adgang til andre rum.

### Rengøring

Depoter skal ikke bruges til rengøringsvogne og andet rengøringsudstyr, fordi det skaber uensigtsmæssige arbejdsforhold for lærere og elever.

### Lys

Der skal være tilstrækkeligt lys, så man fx kan læse etiketter og brugsanvisninger. 200 - 500 lux anses for passende (målt på læseflade/arbejdsbord). Det kan opnås ved en kombination af loftbelysning suppleret med arbejdslamper. Ved særlige afsnit kan det være nødvendigt med spotbelysning, fx ind i skabe.

## Stiger

Det skal være sikkert at tage ting ned fra hylde. Derfor skal der ved hyldeerne være en elefantfod eller en godkendt trappestige. I højde over 1.60 m. må man kun placere meget lette ting, som man kan håndtere med én hånd, så man kan holde fast i trappestigen med den anden. Stigen skal være skridsikker og placeres på fast underlag. De anvendte stiger skal som minimum, opfylde bestemmelserne i DS/INSTA 650 eller EN 131.

Læs også:



At-vejledning A.1.2 om indeklima

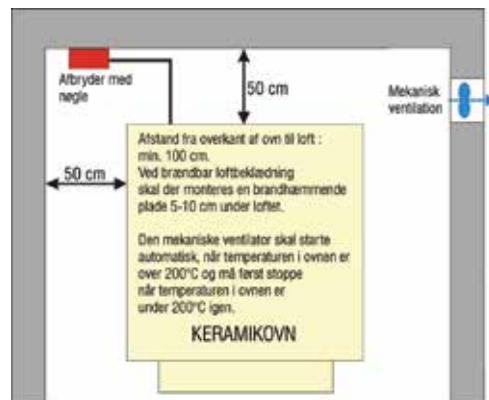

## Ventilation, ovne og andet udstyr

### Procesventilation

Ud over den normale rumventilation bør der være en til to arbejdspladser, hvor der er etableret procesventilation. Da udsugningen skal være effektiv ved forskelligartede processer, bør selve suget være indstilleligt. Det skal altid suge under indåndingszone.

Ved disse arbejdspladser skal der være en metalspand med låg til forurenede papir og klude.

### El-installation

Der er behov for et stort antal stikkontakter med almindelig 230 V vekselstrøm, og de skal være "jordede", hvis de er monteret efter 1993. For få stikkontakter vil det resultere i et virvar af forlængerledninger, stikdåser, overbelastning og deraf forringet sikkerhed.

### Vaskerender og vand

Lokalet skal være forsynet med bred vaskerende med flere tappesteder med blandingsbatterier, god afløbskapacitet og mindst en udslagsvask. Et sted i rummet skal man kunne fylde en spand med vand uden at foretage unødige løft. I vådområder bør der være gulv afløb.

I forbindelse med rengøring af redskaber skal der være rulleborde eller andre muligheder for at lægge ting fra sig. Der skal være gode pladsforhold og sæbe og papirhåndklæder. I forbindelse med vådområdet skal der også være klude.

### IT-udstyr

Lokalet bør være udstyret med trådløst internet og interaktiv tavle.

### Keramikbrændeovn

Kun lærere med særligt kendskab til området, må stå for keramikbrændingen, der sker ved meget høje temperaturer. Brænding af glasurer udvikler dampe, der ikke må sive ud i det almindelige undervisningslokale. Tørt ler frigiver kvarts og lerstøv, der kan give lungekræft eller lungesygdom-

men silikose. Derfor skal rummet og ovnen installeres og betjenes efter følgende retningslinjer:

- Ovnene skal stå i et separat rum, som kan låses af. Rummet må ikke være depot for brændbart materiale, og det må ikke bruges til undervisning.
- Man skal kunne komme ud af rummet uden brug af nøgle.
- Ovnene må ikke åbnes, før den er kold, og den må ikke kunne åbnes med strøm på. Derfor skal der foran ovnen være en central afbryder med nøgle, og ovndørens automatiske dørkontakt skal sikre, at strømmen er afbrudt, før man kan åbne.
- Rummet skal have effektiv mekanisk ventilation med tilstrækkelig tilgang af friskluft og være indstillet til at ventilere også i nedkølingsfasen, indtil ovntemperaturen er nede på 200°C.
- Man skal bære åndedrætsværn med P2-filter ved tømning, sætning og rengøring af ovnen.
- Rengøring af rummet sker med vådrengøring eller støvsugning med støvsuger forsynet med HEPA-filter. Det er ikke tilladt at feje eller bruge trykluft i lokalet.

### El-drevne maskiner og håndværktøj

I nogle værksteder vil der fx være eldrejeborde til ler, håndbøremaskiner o.lign. Der skal anvendes CE-godkendte produkter. Husk at håndholdte el-værktøjer skal efterses af en sagkyndig hver 6. måned.

### Arbejde med skærende værktøj

Undgå ulykker ved at give grundig instruktion i at bruge redskaberne og anvend meget fastlagte arbejdsrutiner. Man må kun bruge skæremaskiner med intakt sikkerhedsafskærmning og på steder, hvor passage ved kniven ikke kan finde sted. Skæremaskinen skal kunne aflåses eller opbevares i depot. Det samme skal andet skærende værktøj som knive, hobbyknive og værktøj til linoleumsnit.

Læs mere



Hos AT

### Handske, masker og briller

Handske, støvmaske og beskyttelsesbriller, som beskytter den enkelte mod skadelige påvirkninger, kaldes personlige værnemidler. Det skal ved opslag fremgå hvornår personlige værnemidler skal anvendes. Produkters forlighedsgrad fremgår af produktvejledningerne. Producenten oplyser, om handske er velegnede til arbejdsprocessen, og om opbevaring, renholdelse og bortskaffelse. Handske er at betragte som engangsmateriale. Handske til arbejde med kemikalier skal skiftes, når de bliver tilsmudsede. For at undgå tilsmudsning skal der være forklæder og/eller kitler til rådighed.

### Førstehjælp

Der skal være førstehjælpsudstyr i billedkunstlokalet.

### Huggepladser

Det er almindeligt, at kreative arbejder af mere voldsom og skulpturel art foregår i udegårde i tilknytning til faglokalet. Arbejder man her med værktøj og materialer, der kræver særlige forholdsregler, vil de samme forholdsregler skulle tages ude.

Eksempelvis vil det kun være forsvarligt med kortvarig bearbejdning af gasbeton under brug af maske og beskyttelsesbriller og uden fare for andre i huggegården, hvis stenen holdes fugtig. Men det må bero på en konkret vurdering.

## Stoffer og materialer

Stoffer og materialer til undervisningsbrug skal være uskadelige for unge, og heller ikke voksne må udsættes for unødigt eller skadelig påvirkning. Se endvidere afsnittet 'Kemikalier og radioaktive materialer' side 105. Det sikrer skolen bedst ved at kun medarbejdere med fornøden viden står for indkøbene.

Desuden bør man kun købe ind gennem leverandører, som er bekendt med kravene til materialer

brugt i skoler. Disse leverandører skal gennem mærkning og ud fra sikkerhedsdatabladets (tidl. kaldet leverandørbrugsanvisninger) 16 punkter påvise, hvordan stoffet er klassificeret, og hvordan det må bruges. På Arbejdstilsynets hjemmeside, kan man læse mere om, hvad der skal fremgå af et sikkerhedsdatablad. Leverandørerne skal fx sikre sig, at køberen har lov til at rekvirere og anvende stoffer med symbolerne for giftige stoffer efter CLP-forordningen

Det er skolen som arbejdsgiver, der har pligt til at undersøge mulighederne for substitution i forhold til lærerens arbejdsmiljø samt elevernes undervisningsmiljø. Skolen kan stille krav til leverandøren om, at han har pligt til at undersøge muligheder for substitution

### Fedtsten, gasbeton og molersten

Der skal etableres procesventilation (punktudsug) ved slibning i fedtsten, gasbeton og molersten. Fedtsten kan indeholde asbest og må kun bruges i undervisningen, hvis leverandøren kan dokumentere, at den leverede sten er undersøgt og fundet asbestfri. Man kan ikke af farven på fedtsten afgøre, hvorvidt der er tale om asbestholdigt materiale eller ej.

### Gips

Til afstøbning af legemsdele må man kun bruge færdigfabrikerede gipsbind beregnet til opgaven. Der bør være procesventilation på arbejdsstedet hvor man bearbejder den tørrede gips. Alternativt bør man fugte materialet for at undgå, at det støver.

Elever må ikke bruge isocyanatholdige gipsbandager. Det gælder også lærere, som ikke har gennemført epoxyuddannelsen.

### Keramiske glasurer

Kun lærere med særligt kendskab til området må købe og håndtere keramiske glasurer. Glasurer bør opbevares i et separat lokale fx sammen med keramikbrændeovnen.



Følgende regler skal overholdes for at sikre, at arbejdet kan udføres med mindst mulig risiko for, at der bliver afgivet eller frigjort sundhedsskadelige stoffer:

- Undgå hudkontakt og undgå støv.
- Punktudsug skal bruges til arbejde med glasurblanding
- Brug kun færdigblandede, bly- og cadmiumfri glasurer.
- Sørg for, at ovnsens temperatur ved brændingen opnår glasurens angivne smeltepunkt.
- Brug kun materialer fremstillet på basis af alkalifritter ved dekorationsfarvning.
- Vask rekvisitter brugt til glasur omhyggeligt af, mens det endnu er vådt, da støv fra tørret glasur er farligt at indånde.
- Få altid sikkerhedsdatablad på alle produkter til keramikfremstilling. Sikkerhedsdatabladet på produktet oplyser om indhold, sikkerhed og risiko ved at bruge det konkrete stof.
- Lad være med at ændre produktet ved at tilføje andre stoffer i glasuren. Under processen kan der ske kemiske reaktioner, som ikke fremgår af sikkerhedsdatabladet på det færdigblandede materiale.

### Raku-brænding

Brug kun færdigblandet, frittet glasur uden bly og cadmium.

En rakuovn bør kun benyttes udendørs, og man skal undgå at opholde sig i røgdvklingsområdet. Da der brændes ved lave temperaturer, er der større fare for, at der bliver frigjort farlige stoffer fra det færdige produkt. Derfor bør man kun fremstille mindre figurer ved denne brændingsmetode.

### Ler

Tørret, brændt ler må ikke slibes, fordi der så frigøres kvartspartikler, som anses for at være kræftfremkaldende og kan give risiko for lungesygdommen silikose. Vådt ler er imidlertid ufarligt. Affald fra lerproduktionen, fx gamle aviser brugt som underlag, skal af samme grund smides væk, mens de endnu er våde.

### Emaljer

Blyholdige emaljer er ikke tilladt, men man kan købe emaljer uden bly.

### Cernit

Kan formes uden risiko, men ændrer karakter i opvarmningsfasen. Derfor må kun voksne varme Cernit, og det skal foregå i en ovn under emhætte. Eleverne skal instrueres i, at de ikke må putte Cernit i munden, og at de skal vaske hænder efter brug.

### Tørre farver og tusser

Farver bør ikke bruges til andet formål end det, de er klassificerede til – især ikke til dekoration af huden.

Kun farver, der er beregnet dertil, må opvarmes. Der findes silkemalinger, som helt risikofrit kan opvarmes i mikrobølgeovn, men processer, som kræver smeltning af fedtfarver, er ikke tilladt, idet der vil frigøres pvc.

Voksfarver indeholder ikke pvc, men voks kan brænde, så det anbefales at undlade at smelte voksfarver.

Tusser skal være vandbaserede. Undtagelsesvis kan enkelte elever bruge spritpenne i velventilerede lokaler.

### Våde farver

Brug følgende hovedregler:

- Undgå hudkontakt
- Brug udelukkende vandbaserede produkter
- Brug lave MAL-koder til maling. Malinger er forsynet med et kodenummer, en såkaldt MAL-kode .

Man må ikke bruge spraymalinger, da de førstøves så fint, at de kan indåndes. Sprøjtemaling skal foregå i sprøjtebokse i overensstemmelse med regler om arbejde med kodenumererede produkter.

Elever kan undtagelsesvis tillades brug af kunstnerfarve under kyndig voksenvejledning ved anvendelse af procesventilation i et velventileret

**Se eventuelt også**

ATs bekendtgørelse om kodenumre

rum . Det er vigtigt at være opmærksom på, hvilke stoffer kunstnerfarverne indeholder. Pigmenterne kan være kræftfremkaldende og der kan være organiske opløsningsmidler i, som AT anbefaler at eleverne ikke arbejder med. Oliebaserede produkter til trykning må kun anvendes ved arbejdspladser med procesventilation, og arbejdet skal udføres i overensstemmelse med arbejde om kodenummerede produkter. AT anbefaler, at der kun anvendes vandbaserede produkter. Skolen kan evt. undersøge om de oliebaserede produkter kan erstattes af mindre farlige produkter.

Fingermaling og malinger godkendte til kosmetik kan anvendes uden risiko.

**Afrensning af farver**

Man må ikke bruge organiske opløsningsmidler som terpentiner eller cellulosefortynder til afrensning af farver. Soyaolie iblandet lidt kokosolie er en ufarlig løsning, som kan anbefales.

Når man renser udstyr, som har været brugt til sprøjtemaling og trykning, skal det ske efter de anvisninger, som stoffets kodenummer angiver.

**Lak**

Ved brug af lak skal man undgå hudkontakt og indånding. Man må kun bruge vandbaserede lakker, og der skal arbejdes ved udsugning. Lakker må ikke bruges af børn, gravide eller ammende.

**Lim**

Undgå hudkontakt. Brug vandbaseret lim. Elever må ikke brug tokomponentlim. Lærere og andre må kun bruge epoxylime og isocyanatholdige lime, hvis de har gennemført epoxyuddannelsen.

**Limpistoler**

Det er ikke forbudt for elever at bruge limpistoler, men Arbejdstilsynet anbefaler, at skolerne ikke

lader dem bruge dem. Det skyldes, at nogle lime skal varmes op til 200 °C, og at der sker en frigivelse af kemiske stoffer under opvarmningen. Hvis man bruger limpistol, skal det foregå med punktudsug.

**Affaldshåndtering**

Faglokalet skal have lukkede opsamlingsbeholdere til spild og affald fra produkter, som skal håndteres af Kommunekemi eller kommunens opsamlingscentral. Regler på dette område indarbejdes i arbejdspladsbrugsanvisningerne for de relevante stoffer, der bruges i lokalet.

**Læs mere**

Kapitlet om kemikalier og radioaktive materialer.

**Førstehjælp**

Der bør være førstehjælpsudstyr i lokalet, og underviseren bør være uddannet i at bruge det.

**Hygiejne og rengøring**

Sørg for, at hygiejneforholdene er i orden, og at der ikke bliver spist eller drukket i lokalet. Ordentlig oprydning og daglig vådrensning bør være en standard, og der bør gøres hovedrent to gange om året.

Støvsugning i lokaler med kvartsstøv foretages under brug af HEPA-filtre.

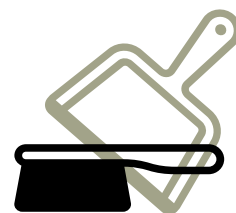

# Biologi



## Biologilokalet

Undervisningen i biologi bør foregå i store lyse lokaler, der giver gode muligheder for undersøgende og eksperimenterende undervisning. Hvis det er muligt, bør lokalerne ligge med adgang direkte til udendørsområder, hvor en del af den praktiske undervisning kan foregå.

### Pladsforhold

I lokalet skal der være så god plads, at lærer og elever kan gennemføre forsøg uden risiko for ulykker. Som minimum skal der være plads til:

- demonstrationsbord
- laboratorieborde
- det nødvendige antal skabe og skuffer til opbevaring

Dertil kommer:

- plads til tavler, smartboards, lærercomputer og en eller flere elevcomputere
- køle-, fryse- og varmeskabe
- opvaskemaskine
- mikrobølgeovn
- stinkskab
- autoklave
- vaske med afløb
- rulleborde og evt. andre tekniske hjælpemidler

Der kan også være behov for et areal til større forsøgsopstillinger, ergometercykler, akvarie- og/eller terrarieopstillinger, opbygning af større lukkede økosystemer og lignende. Erfaringen viser,

at et undervisningsareal på minimum 120 m<sup>2</sup> med tilstødende klasselokale, grupperum og depotrum opfylder behovet. Arbejdstilsynet kræver, at der skal være mindst 12m<sup>3</sup> luft pr. ansat. Hvis der er rumventilation kan det nedsættes til 8m<sup>3</sup>. Skabe og andet inventar skal fraregnes.

Laboratoriet skal indrettes efter Arbejdstilsynets regler for klasse-1 laboratorier. Det indebærer bl.a., at der skal gøres særlig grundigt rent

### Gulv

I forbindelse med forsøgs- og demonstrationsundervisning bevæger læreren og eleverne sig meget rundt i lokalet med forsøgsudstyr, glasvarer, vand og kemiske stoffer i fast- og væskeform. Derfor skal man vælge en gulvbelægning, som er robust med så få samlinger som muligt. Nødvendige samlinger skal være svejset sammen. Desuden bør der være niveaufri adgang og ingen dørtrin mellem undervisningsrum og sidelokaler – dels for at kunne benytte rulleborde og dels af hensyn til kørestolsbrugere.

I arbejde med akvarier og vandlevende organismer bliver der ofte spildt vand på gulvet, og det kan heller ikke undgås, at jord og plantedele ender på gulvet ved andre typer undersøgelser og øvelser. Derfor må gulvbelægningen ikke være glat i våd tilstand, den skal være let at gøre rent og holde ved lige. Det er vigtigt, at det våde gulv tørres op, så hurtigt som muligt.

Skridsikker og syrebestandig linoleum er en god løsning.

Læs mere om støj og akustik



[Støj på godtskolebyggeri.dk](http://Støj.på.godtskolebyggeri.dk)

[Dårlig akustik påvirker skolelærere negativt](#)

### Borde

I biologilokalet er der behov for demonstrationsbord/lærerbord, arbejdsborde og laboratoriearbejdspladser.

Bordene skal kunne bruges til flere forskellige formål. Der skal derfor være fri benplads, når der er tale om arbejdsopgaver, hvor man sidder ned, og borde og stole bør kunne indstilles i højden.

Laboratieborde og demonstrationsbord skal have glatte, ikke-reflekterende, kemikaliebestandige bordplader uden fuger eller revner. De skal være store nok til, at der er plads til de faste installationer samtidig med, at hver elev har god plads til at udføre sine egne forsøg.

Vælger man at indrette lokalet med et demonstration sbord og faste laboratieborde, er det meget vigtigt, at laboratiebordene er tilstrækkeligt store til, at der kan arbejdes med udstyr og indsamlet materiale, der optager meget plads. Fordelene ved denne opstilling er bl.a., at procesudsugning, gas og stikkontakter altid er der, hvor man arbejder.

Hvis man i stedet prioriterer at kunne møblere efter skiftende behov, er det en god idé at anbringe laboratiearbejdspladserne med deres faste installationer langs væggene. Det giver god plads midt i lokalet. Det er en fordel, at laboratiebordene står vinkelret på væggen. Det giver bedre og mere sikre samarbejds muligheder ved arbejde i grupper.

Alternativt kan lokalet indrettes, så de løse arbejdsborde kan sættes sammen med det faste langsgående laboratiebord.

### Skabe

Der er brug for mange solide skabe og skuffer til biologiu ndervisningen, så der er plads til udstyr til laboratieaktiviteter, feltbiologi, plantedyrkning, akvarie- og terrarierekvister, stereolupper, mikroskop, centrifuger, spirometre m.m. Dertil kommer et behov for solide reoler med brede hylder, der kan tåle vand, til akvarier, terrarier og plantedyrkningsforsøg. Farlige kemikalier skal opbevares i aflåste skabe med direkte udsugning.

## Sæt fokus på akustikken

Lærere, som underviser i lokaler med dårlig akustik, trives mindre i jobbet end kolleger, der underviser i lokaler med bedre akustik. Det viser en undersøgelse fra Det Nationale Forskningscenter for Arbejdsmiljø fra 2012. Dårlig akustik skaber også et dårligt læringsmiljø for eleverne. Derfor er det vigtigt for både arbejdsmiljøet og undervisningsmiljøet at indrette undervisningslokaler med god akustik, som blandt andet er kendetegnet ved lav efterklangstid.

For at minimere tunge løft er det godt med rulborde i passende størrelser til transport af tunge emner.

Overvej nøje, hvor mange faste og mobile stinkskabe, der er brug for, og hvor de skal placeres. Normalt er det ikke forsvarligt, at mere end to personer samtidig arbejder ved et stinkskab

Før i tiden satsede mange skoler på at opbygge en stor samling af udstoppede dyr og præparater i skabe med glaslåger. Hvis der ikke er direkte udsug i skabene, giver det ofte dårlig luft i undervisningslokalet. Alternativt kan skabene anbringes i tilstødende rum eller depoter med god ventilation.

### Flugtveje

Selve biologilokalet skal have mindst to døre til flugtveje. Hvis det ligger i terrænhøjde, kan den ekstra dør med fordel anbringes med udgang til det fri, med mindre det er en lukket gårdhave, som man ikke kan komme ud af uden nøgle. Begge døre skal åbne i flugtreningen og kunne åbnes indefra uden nøgle. Udgangene skal være så langt fra hinanden, at alle i lokalet kan komme til en udgang i tilfælde af brand, og der må aldrig være mere end 25 m til den nærmeste flugtvej og 50 m til den fjerneste.

Stinkskabe må ikke anbringes nær flugtvejene.

### Læs mere

Arbejdsmiljøreglerne for indretning af lokalerne er beskrevet i følgende vejledninger fra Arbejdstilsynet:



- Arbejdsrum på faste arbejdssteder At-vejledning A.1.11, Juni 2007
- Faste arbejdssteders indretning, At-vejledning A.1.9, Marts 2003
- Akustik i arbejdsrum. At-vejledning A.1.16. December 2008



Tunge ting bør placeres på hylder i hoftehøjde og aldrig over skulderhøjde både af hensyn til ergonomi og for at undgå, at de vælter ned og forårsager ulykker. Væsker placeres kun i lukkede beholdere på hylder, og placer ikke kemikalier over hovedhøjde. Pas på at lavt og højt placerede hylder ikke er for dybe – det giver lang rækkeafstand og risiko for overbelastning af ryggen.

Det er en god idé at montere skabene med en skrå afslutning, så det ikke er muligt at stable kasser ovenpå skabene. Under alle omstændigheder må kurve, kasser og lignende ikke placeres oven på skabe over 1,60 m. Der er sket flere alvorlige ulykker med tunge ting, som falder ned fra toppen af skabe og giver svære hovedlæsioner

Hvis man skal passere hinanden, benytte rullebord eller vende i en kørestol skal der ifølge Bygningsreglement 2010 være mindst 1,3 m fri bredde og helst 1,5 m. fri bredde mellem hyldektionerne. Det samme gælder, hvis gangen er videre adgang til andre rum.

## Stiger

Det skal være sikkert at tage ting ned fra hylder. Derfor bør der ved hylterne være en en godkendt trappestige. I højde over 1,60 m må man kun placere meget lette ting, som man kan håndtere med én hånd, så man kan holde fast i trappestigen med den anden. Stigen skal være skridsikker og placeres på fast underlag. De anvendte stiger skal, som minimum, opfylde bestemmelserne i DS/INSTA 650 eller EN 131.

## Depotet

### Størrelse og indretning

Der er ikke lovkrav om et bestemt antal m<sup>2</sup> til depoter tilknyttet det enkelte faglokale, men der bør altid være rigeligt med depotplads.

Materialer og forsøgspstillinger skal kunne transporteres ind og ud af lokalet på en ergonomisk forsvarlig måde. Derfor bør dørene til depotet være 1 meter brede og uden dørtrin, og der skal være nødvendige tekniske hjælpemidler til rådighed, så som sækkevogne og rulleborde. Der skal være gulvplads både til teknisk udstyr og til håndtering af tingene.

### Hylde og skabe

Det er godt for rengøringsstandarden i depoterne, at der er mange skabe, eller at der på hylterne er plastkasser med låg til materialer, som kan opbevares i kasser.

### Rengøring

Depoter skal ikke bruges til rengøringsvogne og andet rengøringsudstyr, fordi det skaber uensigtsmæssige arbejdsforhold for lærere og elever.

### Lys

Der skal være tilstrækkeligt lys, så man fx kan læse etiketter og brugsanvisninger. 200 - 500 lux anses for passende (målt på læseflade/arbejdsbord). Det kan opnås ved en kombination af loftbelysning suppleret med arbejdslamper. Ved særlige afsnit kan det være nødvendigt med spotbelysning, fx ind i skabe.

## Ventilation, stinkskebe og andre installationer

### Ventilation

Lokalet skal have tilført tilstrækkelig frisk luft, og det kan være nødvendigt at etablere mekanisk rumventilation. Der skal indblæses samme mængde frisk luft, som der suges ud, så det undgås at forurenede luft fra lokalet breder sig til andre dele af skolen. Hvis indblæsningen af erstatningsluft sker gennem stofposer skal disse vaskes regelmæssigt.

Den almindelige rumventilation skal suppleres med lokaludsugning (procesventilation) på steder, hvor der kan udvikles røg, sundhedsskadelige eller eksplosive luftarter, aerosoler, støv, ildelugt eller anden generende luftforurening.

I biologilokalet kan det være i forbindelse med:

- demonstrationsborde
- laboratorieborde
- faste og mobile stinkskebe
- lukkede anlæg (fx handskeboks)
- kemikalieskebe
- steder, hvor der i øvrigt kan udvikles luftforurening
- samlinger af konserverede biologiske materialer eller preparater fx udstoppede fugle

Denne udsugning skal effektivt fjerne dampe og ildelugt fra forsøg m.m. Procesudsugning skal anvendes, hvis eleverne arbejder med organiske opløsningsmidler eller andre flygtige eller støvende stoffer. At anbefaler, at eleverne ikke arbejder med organiske opløsningsmidler. Den udsugede luft må ikke indgå i en evt. recirkulation. Lugtgener fra eventuelle levende dyr i biologilokalet skal fjernes der, hvor de udvikles.

## Specielt for grundskolen

I grundskolen bruges ofte udsugningsskabe i stedet for stinkskabe. Udsugningsskabene skal være effektive og have afkast til det fri. Der er dog hverken krav om, at man skal installere stinkskabe eller udsugningsskabe i installationen.

### Stinkskabe

Stinkskabet skal have en kontrolanordning, der sikrer, at forurenede luft ikke kan føres tilbage til lokalet. Det skal have frontrude af splintfrit materiale, og det gode stinkskab har afrundede hjørner, skrå frontrude, udsug både i bund og top samt forhøjet forkant på fronten for at hindre spildt materiale i at løbe ud. Desuden skal det enkelte stinkskab være forsynet med en alarm, der går i gang, når anlægget ikke fungerer efter forskrifterne. Dette gælder uanset skabets alder. Kravet gælder også lokalets øvrige procesventilation, og der skal være en instruktion i lokalet, som fortæller, hvad man skal gøre, hvis alarmer går i gang og ved uheld.

Nye stinkskabe bør overholde Dansk Standards norm for stinkskabe. Reguleringsarmatur til vand, gas, el m.m. anbringes udenfor stinkskabet. Stinkskabe kan også fås med højdeindstilling.

### Kemikalieskabe

Skabe, der bruges til fx kemisk affald skal være velventilerede.

Skabe til giftige kemikalier skal kunne låses af, og nøglen må ikke indgå i det almindelige nøglesystem. De skal være forsynet med korrekt sikkerhedsskiltning samt en effektiv udsugning direkte fra skabene. Det gælder også, hvis der er tale om opbevaring på en vogn. Man skal kontrollere, at lokaludsugningen virker vha. kontrollampe eller signal. På den måde forebygger man, at dampe fra fx organiske opløsningsmidler og koncentrerede syrer siver ud på depotet eller i undervisningslokalet.

### Se også



Stinkskabets funktionsduelighed skal efterses og kontrolleres efter reglerne i At.vejledning A.1.1 Ventilation på faste arbejdssteder.

Stinkskabe – en vejledning om arbejde i stinkskabe fra Industriens branchearbejdsmiljøråd.

## Vand og afløb

Ved demonstrationsbordet skal der naturligvis være installeret vand, helst både varmt og koldt. Ved laboratoriearbejdspladserne er der også behov for vand, og der bør være vandhaner i nærheden af akvariereoler og planteborde.

Det kan være praktisk at have en vandslange i lokalet, når der skal arbejdes med akvarier, og slangen kan bruges som hævert, når akvarier skal tømmes (sug ikke med munden, fyld den i stedet op med vand fra hanen).

I biologilokalet er der behov for større vaske og mindst en udslagsvask. Vær opmærksom på, at afløb og vandløse skal kunne modtage en del jord, grus og plantedele uden at stoppe til, og overvej at placere et gulvafløb fx under udslagsvasken. Hvis der er risiko for oversprøjtning med ætsende stoffer eller lignende, skal der være installeret en fast nødbruker, der let kan aktiveres. Den kan med fordel placeres ved udslagsvasken eller ved demonstrationsbordets vask.

Der bør være en vask, der alene bruges til at vaske hænder i (håndhygiejne).

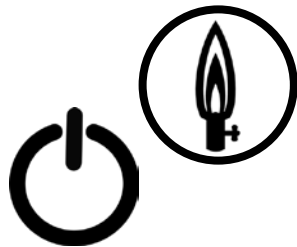

## El-installation

### El-installationer

I faglitteraturen opereres med begreberne SELV- og PELV-spændinger. Det står for hhv Safety Extra Low Voltage og Protective Extra Low Voltage. Dvs. spændinger, der ikke overstiger 50 volt vekselspænding eller 120 volt jævnspænding. Sikkerhedstransformatoren skal opfylde standarden EN 60 742.

### For biologilokalet gælder følgende regler mht. 230 V stikkontakter:

Arbejdsbordene kan forsynes med 230 v stikkontakter, når følgende betingelser er opfyldt:

1. Netspændingen må kun anvendes til strømforstyringer og andet apparatur, der er CE-mærket.
2. El-anlægget skal være tilsluttet HPFI-relæ med gruppesikringen og nødstop før stikkontakterne. Anlægget må ikke have større mærkestrøm end 10 amp. På HPFI-afbryderen sidder en knap, som mindst én gang om året skal aktiveres, for at sikre, at afbryderen virker som den skal.
3. Stikkontakterne skal være pillesikrede.
4. Bananstik skal være udformet, så de ikke kan isættes stikkontakterne. Der skal enten anvendes 4 mm bananstik med beskyttelseskappe, eller såfremt det er til SELV-spænding kan der anvendes 2 mm bananstik.
5. El-forsyningen skal gå via en hovedafbryder, centralt placeret i lokalet. Gruppen skal forsynes med nødstop og tydelig signallampe, der lyser, når der er spænding på stikkontakterne. Signallampen bør kunne ses i hele lokalet. Afbryderen skal kunne lukkes uden brug af nøgle, men kun tilkobles med nøgle, og nøglen må ikke sidde i nødstopet i undervisningstiden.
6. Det skal indskræpes, at netspænding ikke må anvendes til åbne forsøgsopstillinger (dvs. opstillinger med uisolerede el-førende dele).
7. Der skal udføres ekstrabeskyttelse mod elektrisk chok. Læs i Stærkstrømsbekendtgørelsen, elektriske installationer.

## Gasinstallation

Gas bruges i mange demonstrationsforsøg og elevøvelser, og før et gasanlæg bliver taget i brug skal det trykprøves. Derudover bør det regelmæssigt bliver trykprøvekontrolleret for at sikre mod utætheder i installationen.

Der skal laves en fast installation med gasflaskerne anbragt uden for bygningen, da det ikke er tilladt at opbevare eller bruge gasflasker i undervisningslokaler - heller ikke campinggasflasker, "refill-flasker" med lightergas og lignende. Flaskerne må ikke anbringes under terrænhøjde eller på flugtveje. Gennem kobberrør føres gassen frem til en aflåselig hovedgashane, der er centralt anbragt.

Afbryderen skal kunne lukkes uden brug af nøgle, men kun tilkobles med nøgle. Nøglen må ikke sidde i afbryderen i undervisningstiden. Læreren skal have en rutine, hvor han tjekker, at der er slukket for gassen, inden han forlader lokalet. Det er en god idé at tilslutte afbryderen til en indikatorlampe, som kan ses overalt i lokalet, fx ved udgangen, så underviseren ikke glemmer at afbryde gassen, når lokalet forlades. Brug enkeltgashaner ved elevarbejdspladser og demonstrationsborde.

### Vekselspænding/jævnspænding

Alternativt kan arbejdsbordene installeres med vekselspænding (max. 25 V) samt jævnspænding (max. 60 V) centralt styret og reguleret fra lærerbordet via en sikkerhedstransformator, der opfylder standarden EN 60 742.

### Trefaset vekselspænding:

Trefaset vekselspænding (400 V) er tilladt ved lærerarbejdspladsen, men ikke ved elevarbejdspladserne.

### "Jord" - 3 benede stik:

I nybygninger og ved ombygning efter 1993 skal der være "jord" på alle stikkontakter (til 3-benede stik). Hvis lokalet har én 3-benet stikkontakt, skal alle andre kontakter skiftes til 3-benede. Sørg for tilstrækkeligt antal stikkontakter, så man undgår at forlængerledninger ligger og flyder. Hvis man alligevel bruger forlængerledninger, skal de også være trebenede.

## Kun STX:

Fx må eleverne ikke hælde kryogene væsker op (gasser med meget lave kogepunkter som køles meget langt ned for at fortættes) eller arbejde med tekniske hjælpemidler, hvor roterende dele eller hurtigtgående skærende værktøj er uafskærmet.

Maskiner skal være forsynet med advarsel om risici, være CE-mærket og der skal medfølge brugsanvisning på dansk. Der er overgangsregler for maskiner leveret før december 2009. Bekendtgørelse om indretning af tekniske hjælpemidler. Arbejdstilsynets bekendtgørelse nr. 612 af 25. juni 2008

### Apparater, redskaber m.v.

Apparater, redskaber, maskiner og beholdere kaldes under ét for tekniske hjælpemidler. Til disse hører også fx en laboratorieopstilling. Tekniske hjælpemidler i undervisningen skal naturligvis bruges på en fuldt forsvarlig måde. Hvornår det er fuldt forsvarligt afhænger af en konkret vurdering af, hvor farligt hjælpemidlet er. Her kan det være en hjælp at foretage en risikovurdering (se senere).

Hvis eleverne skal betjene hjælpemidlet skal elevernes antal, erfaring og modenhed også indgå i vurderingen.

#### Opvaskemaskine

De mange glas rengøres bedst og mest sikkert i en opvaskemaskine. Dog skal kemikalierester af enhver art hældes i de dertil indrettede affaldsbeholdere, før glassene sættes i maskinen. Både ætsende og oxiderende stoffer forkorter maskinens levetid betydeligt, hvis de kommer med i vaskeprocessen. At anbefaler, at det kun er læreren der doserer opvaskemiddel.

Man bør sikre sig, at vaskemidlet er klorfrit, så der ikke slipper klordampe ud, når maskinen åbnes. Brugsanvisning på dansk skal følge med maskinen. Indeholder vaskemidlet klor, skal det enten sikres, at maskinen ikke kan åbnes, før end at den er færdig og dampene er væk, eller at den er placeret under udsugning. Derudover skal der udarbejdes arbejdspladsbrugsanvisning for opvaskemidlet. Maskineopvasketabs med opløseligt plastik er en god løsning.

#### Køleskabe, fryserne og varmeskabe

Køleskabe, fryserne og varmeskabe er velegnede, når man arbejder med fødevarer, enzymer, biogasudvikling og gæringsprocesser. De må ikke bruges til at opbevare eller tilberede fødevarer – heller ikke på emnedage og lignende.

### Mikrobølgeovn

Mikrobølgeovnen kan bl.a. bruges til opvarmning af substrater. Bedst er mikrobølgeovne beregnet til laboratoriebrug. Brug af mikrobølgeovn i laboratorier har medført flere uheld. Den meget effektive og hurtige opvarmning øger risikoen for voldsom stødkogning og eksplosion.

Husk derfor ved brug af mikrobølgeovn:

- Altid at bruge briller/ansigtsskærm, handsker og kittel
- Altid at overvåge opvarmningen
- Aldrig at opvarme i lukkede beholdere
- Aldrig at anbringe metaldele i ovnen
- Aldrig at skrue helt op for ovnen
- At anbringe et ekstra glas med vand medmindre det er store mængder substrat, der skal opvarmes
- At vente 5 minutter før døren åbnes

Husholdningsmikrobølgeovne er billigere, men oftest vanskelige at regulere tilstrækkeligt præcist.

### Autoklave

Sundhedsskadelige mikroorganismer skal uskadeliggøres ved autoklavering. Det vil sige opvarmning til 121°C i 1 atmosfæres overtryk i 20 minutter.

Til det bruger man en autoklave med automatisk udluftning, hvor et sikkerhedssystem sikrer, at autoklaven ikke kan åbnes før temperaturen er faldet til 80°C.

En autoklave under tryk skal altid holdes under opsyn. Alle autoklaver skal opstillingskontrolleres jfr. Arbejdstilsynets bekendtgørelse nr. 100 af 31. januar 2007 Anvendelse af trykbærende udstyr de skal opfylde bekendtgørelse nr. 694 fra 2013 (direktiv 97/23 EF) og EN 285/EN 554.

## Kun STX: Elektroforese

Ved elektroforese bruger man ofte højspænding. Man må kun bruge godkendte opstillinger, hvor strømforsyningen afbrydes, når man åbner låget.

Læs mere



på Naturstyrelsens hjemmeside

### Centrifuge

På grund af fejlagtig betjening har centrifuger været skyld i mange ulykker. Derfor er det meget vigtigt, at alle, der skal bruge centrifugen, får en grundig instruktion. Centrifuger skal indrettes så låget ikke kan åbnes, mens rotoren kører. Man må ikke forsøge at standse rotoren med fingrene. Vedligeholdelse og eftersyn fastlægges af leverandørens brugsanvisning og Arbejdstilsynets bekendtgørelse nr 1253 af 15. december 2008 om 'Centrifuger'.

Autoklave; centrifuge og elektroforeseudstyr betjenes af læreren.

### IT-udstyr

I undervisningslaboratoriet bør der være mulighed for, at lærer og elever kan bruge almindelige pc'ere, dataloggere, smartboards mm. til dataopsamling, databehandling og styring, og der skal være adgang til internettet.

I biologiundervisningen kommer lærer og elever naturligt i kontakt med levende dyr og planter. Det giver en række faglige og pædagogiske muligheder i undervisningen, men rummer også flere risici.

### Levende organismer

#### Dyr

Under feltbiologiske ekskursioner har læreren altid pligt til at undersøge risikoen for bid, stik eller andre gener. Stik af hvepse eller bier kan udløse alvorlige, og undertiden livstruende reaktioner hos personer, der er allergiske overfor disse dyrs gifte. Det skal læreren tage hensyn til i sin planlægning, hvis der er personer med denne type allergi blandt elever eller personale.

En del insekter, især hårklædte insektlarver, kan fremkalde hudirritation ved berøring.

Når man har haft kontakt med dyr, bør man vaske sine hænder for at nedsætte en evt. infektionsrisiko.

### Skovflåt

I forbindelse med feltarbejde skal man være opmærksom på at der kan forekomme skovflåt i tæt græsvegetation og tæt underskov. Skovflåt kan være inficeret med borrelia og/eller TBE, der kan forårsage alvorlige sygdomme.

Egentlig giftige dyr bør ikke holdes på skolen. Gør man det alligevel, skal de holdes i aflåst terrarium. Det er arbejdsmiljøgruppens opgave at vejlede og kontrollere, at forholdene er sikkerheds- og sundhedsmæssigt fuldt forsvarlige, når man holder dyr i biologilokalet.

Sumpskildpadder ses ofte i akva-terrariumer uden låg. Det er derfor nemt at komme i kontakt med dyr og vand, hvilket kan udgøre en risiko for bid i fingre. Dyrene fodres i vandet, hvor de også afleverer deres ekskrementer. Hvis man ikke sørger for en meget god renlighed og vandudskiftning, vil vandet hurtigt udvikle sig til en ren bakteriebombe.

Fugle og pattedyr tilfører lokalet dun, fjer, skæl og hår som er velkendte allergener. Desuden kan føderester og ekskrementer medføre lugtgener. Hvis man beslutter sig for at holde disse dyr i biologilokalet, skal man sørge for god ventilation og renlighed. Alternativt kan man indrette et dyrerum med god ventilation.

#### Mennesker

Ved undervisning i fysiologi er det almindeligt at udføre øvelser med hudtemperatur, puls, blodtryk, legemsvægt, åndedræt m.m.

Ved spirometerforsøg bør man udelukkende bruge engangsmundstykker. Eleverne må ikke arbejde med blod- og vævsvæsker fra mennesker, med mindre blodet stammer fra dem selv. I det tilfælde må de udføre blodtypebestemmelse, blodsukkermåling og benytte lignende undersøgelser med tilsvarende blodmængder og benytte 'bloodsmear' under mikroskop. Mikroskoperingsundersøgelser af blodets bestanddele kan foretages på blod fra slagtedy.

## Specielt for grundskolen:

I grundskolen skal der så vidt muligt kun arbejdes med agenser af type 1. Imidlertid kan det ikke vides hvilke mikroorganismer, der opformerer, hvorfor dyrkning altid skal foregå i petriskåle eller lignende, som ikke må åbnes efter podning.

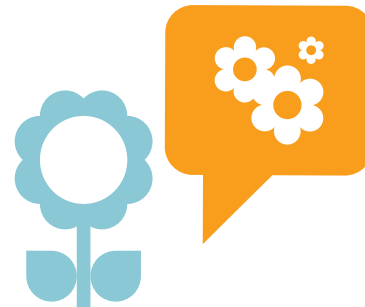

Slim, host, sårpuds m.m. kan indeholde sygdoms-fremkaldende mikroorganismer og skal derfor undgås.

Det er ikke tilladt at udføre forsøg med mennesker med nogen som helst former for lægemidler, narkotika eller lignende stoffer.

### Planter

I den danske flora findes ca. 250 arter, som på en eller anden måde er giftige. En del planter kan udløse allergiske reaktioner ved hudkontakt. Alvorligst er dog forgiftninger, som skyldes, at man har spist giftige bær eller plantedele. Næsten hvert år er der svampeforgiftninger med dødelig udgang.

Opdager man at have haft kontakt med giftige planter, bør man skylle huden grundigt i vand. Man bør naturligvis ikke spise svampe eller bær, hvis man ikke er helt sikker på deres giftighed. Skulle det alligevel gå galt, kan man fremkalde opkastning og søge læge.

Dyrepræparater og tilhørende kemi

Udstoppede dyr (tørpræparater) er ofte behandlet med arsenik eller fenol. Derfor bør man ikke røre dyrene, men i stedet holde i monteringspladen. I væskepræparater er opbevaringsvæsken som regel formaldehyd (i vandig opløsning: formalin).

Utætte præparater kan afgive formaldehyd, der som væske eller dampe kan være slimhindeirriterende og fremkalde hududslet og andre allergiske reaktioner. Da formaldehyd desuden anses for kræftfarligt skal præparater med formaldehyd opbevares i skabe eller beholdere med udsugning. Formaldehyd bør som udgangspunkt helt undgås. Hvis det ikke er muligt, skal der være udsugning og personlige værnemidler.

På grund af infektionsrisiko må døde dyr ikke tages med hjem fra ekskursion med mindre, der er tale om rene knogler, kranier el.lign. Det er ligeledes ikke tilladt at afkoge og rense fx mink-kranier.

### Mikroorganismer

Efter Arbejdstilsynets vejledning må eleverne ikke komme i unødigt kontakt med farlige mikroorganismer, herunder farlige genetisk modificerede mikroorganismer, cellekulturer eller endoparasitter hos mennesker, der kan fremkalde infektionssygdom, allergi eller toksisk effekt.

Hvis læreren skønner, at det er nødvendigt for undervisningens gennemførelse at bruge problematiske organismer, skal det foregå under betryggende forhold. Fx skal petriskåle holdes forsvarligt lukkede og smides ud efter øvelsen. Det kan fx ske ved at anbringe de brugte skåle m. m. i en kraftig plastpose, der lukkes forsvarligt og anbringes i en container med affald til forbrænding. Der er særlige regler om bortskaffelse af smittefarligt affald.

Ved dyrkning af mikroorganismer bør man kun benytte sterile næringssubstrater, så man ikke ufrivilligt opformerer sygdomsfremkaldende organismer. Ved steril teknik opvarmes i autoklave til 121o C i 1 atmosfæres overtryk i 20 minutter. Sterilisation af redskaber og glasvarer ved 160o i 2 timer (tørsterilisation). I stedet for varmeskab kan anvendes en mikrobølgeovn.

Det er meget vigtigt, at man altid er omhyggelig med hygiejnen, når der arbejdes i laboratoriet. Analyser bør foretages i stinkskab og ved brug af handsker og kitler.

Spildevand indeholder ofte sygdomsfremkaldende organismer, og derfor skal spildevandsanalyser planlægges, tilrettelægges og udføres således, at påvirkning fra mikroorganismer så vidt muligt undgås.

Arbejdes der med ukendte mikroorganismer og/eller materiale med ukendt mikrobiologisk indhold, skal der forefindes specificerede desinfektionsprocedurer.

**Læs mere**

AT-bekendtgørelse nr. 57 af 27. januar 2011 om biologiske agenser og arbejdsmiljø

At-vejledning C.0.18 om udsættelse for bakterier, svampe og andre mikroorganismer.

Mikroorganismer opdeles i fire risikogrupper:

1. Forårsager ikke infektionssygdomme hos mennesker.
2. Kan forårsage infektionssygdomme hos mennesker, men der findes effektiv forebyggelse eller behandling.
3. og 4. Kan forårsage alvorlige infektionssygdomme hos mennesker, eventuelt med et dødeligt forløb. Forskellen mellem gruppe 3 og gruppe 4 er handler hovedsageligt om risikoen for spredning i samfundet.

Hvis der arbejdes med risikogruppe 2-organismer, skal laboratoriet mindst opfylde kravene til et klasse 2-laboratorium. Det indebærer bl.a., at der ikke må være almindelig færdsel og gennemgang. Det kan være hensigtsmæssigt at benytte sikkerhedskabinet (for eksempel LAF-bænk med vertikalt flow, type II, ved podninger, udtyndinger mv. af koncentrerede kulturer, store kulturmængder og åbne processer.

**Affald med mikroorganismer**

Indeholder affaldet smittefarlige mikroorganismer kan materialet autoklaveres (20 min. ved 1200 C) og bortskaffes med dagrenovationen, med mindre det indeholder farlige kemikalier.

Indeholder materialet farlige kemiske stoffer, bør man kun bruge autoklaverings hvis det ikke kan medføre, at der bliver afgivet sundhedsskadelige dampe eller i øvrigt ske reaktion ved opvarmning. Tilsættes desinfektionsmiddel, skal man sikre sig, at der ikke kan ske reaktion med de tilstedeværende kemikalier.

**Kanylebokse**

Kanyler, barberblade, blade fra skalpeller o. lign. må ikke smides direkte i skraldespanden, hvor rengøringspersonalet kan komme til at skære sig på dem. I stedet skal de opsamles i en kanyleboks af kraftigt plastik. Boksen har en lille åbning, hvor affaldet kan komme igennem, men alligevel ikke falder ud, hvis den skulle vælte. Boksen placeres på et fast underlag for at minimere risikoen for at den vælter. Før boksen er helt fuld, bortskaffes den efter reglerne i den enkelte kommune.

**Kun STX: Antibiotikaresistens**

Forsøg med påvisning af antibiotikaresistens må kun foretages med kendte renkulturer af mikroorganismer. Petriskålene holdes tillukkede og destrueres efter brug. Antibiotika i form af tabletter fremstillet til styrketest, kan købes fra leverandører af laboratorieudstyr og reagenser. Da der ikke er tale om lægemidler som sådan, gælder reglerne i bekendtgørelse 1226 af 07/12/2005 om omgang m.v. med visse stoffer og produkter hvis indhold kan anvendes som lægemidler til dyr.

Bekendtgørelsen findes på <https://www.retsinformation.dk/forms/R0710.aspx?id=10167>.

I flg. bekendtgørelsen skal privatpersoner der anskaffer sig disse stoffer, sende en rekvisition til firmaet, hvor stofferne købes. Rekvisitionen findes som bilag 3 til bekendtgørelsen.

## Kun STX: Genmodificerede mikroorganismer

Arbejdstilsynet og Undervisningsministeriet (Ministeriet for børn og undervisning) har indgået en aftale om godkendt forsøg med genteknologi på STX. Se reglerne her: [http://www.uvm.dk/~media/UVM/Filer/Udd/Gym/Laaste%20mapper/PDF09/Fagene/090821\\_gentekaf-tale\\_mellem\\_arbejdstilsynet\\_og\\_uvm.pdf](http://www.uvm.dk/~media/UVM/Filer/Udd/Gym/Laaste%20mapper/PDF09/Fagene/090821_gentekaf-tale_mellem_arbejdstilsynet_og_uvm.pdf)

Ifølge aftalen kan visse forsøg udføres i lokale uden klassifikation, hvis undervisningen varetages af en gymnasielærer med uddannelsesmæssig baggrund mindst svarende til faglige mindstekrav i biologi og som har gennemgået en af Arbejdstilsynet godkendt efteruddannelse i eksperimentel genteknologi. Det er en forudsætning, at aftalens retningslinier overholdes og forsøget anmeldes til fagkonsulenten senest tre uger før det udføres.

### Affald med genmodificerede organismer (GMO)

Affald, der kan være forurenede med genmodificerede organismer (papir, brugte handsker, kanyler, glasskår osv.), skal dekontamineres, før det kan behandles som almindeligt affald.

I klasse 1-områder kan det ske ved desinfektion eller autoklavering. I klasse 2-områder kun ved autoklavering.

Levende GMO'er må aldrig hældes direkte i afløbet. De skal altid dekontamineres forsvarligt først.

### Kemikalier og andre stoffer

Biologilokalets kemikalier skal opbevares i velventilerede skabe. Farlige kemikalier skal være i aflåst mærket skab, og der skal udarbejdes arbejdsgiverbrugsanvisninger. Regler for omgang med og afskaffelse af kemikalier er de samme som for fysik-kemi.

Se kapitlet om kemi herunder især afsnittet om kemikalier og andre stoffer

Se kapitlet om Kemikalier og Radioaktive materialer.

### Læs mere



At-vejledning C.0.4-3 om klassifikation af laboratorier til genteknologisk arbejde.

## Sikkerhedsudstyr

### Regler og udstyr

På grund af de mange risikomomenter i biologilokalet skal skolen fastlægges klare sikkerhedsregler, arbejdsrutiner og kompetenceforhold. Skolen skal også sørge for, at det nødvendige sikkerhedsudstyr er til rådighed i lokalet, og at det løbende bliver eftersat og vedligeholdt.

Forholdene i biologilokalet er forskellige fra skole til skole. Nogle steder indgår biologilokalet i et lokalfællesskab med andre fag, mens andre skoler fastholder det traditionelle faglokale med eller uden aflastningsrum/depoter. Det er derfor vigtigt, at skolen indarbejder de centralt fastsatte sikkerhedsregler i en lokal sammenhæng.

Type	Bruges til
Vand	Slukning af stoffer, der danner gløder. Bl.a. træ og tekstiler.
Brandtæppe	Tæppe af vævet glasfiber, der bruges til slukning af små brande i faste stoffer, væsker og tøj samt elektrisk apparatur.
Kulsyreslukker	Slukning af væskebrande, brand i elektrisk apparatur og installation. Er ikke egnet ved brand i faste stoffer. Må ikke bruges til personbrande (kulsyren er $-800\text{ C}$ ).
Pulverslukker	Velegnet til væskebrande. Ikke egnet ved brand i faste stoffer (medmindre det af brugsanvisningen fremgår, at den kan bruges til A, B og C brande) og elektronisk udstyr.





### Førstehjælp

Det vil være betryggende, hvis faglærerne i biologi har gennemført et førstehjælpskursus. Det anbefales, at førstehjælpsvejledninger findes i lokalet fx på tavler, plancher eller i anden let tilgængelig form.

### Brandslukningsudstyr

I biologilokalet skal der være både brandtæppe, metalspand med tætsluttende låg, pulverslukker og evt. kulsyreslukker. Slukkernes antal, størrelse og placering i lokalet anvises af brandinspektøren. For effektivt at beskytte de ansatte og eleverne, skal biologilokalet udstyres med nødvendigt og egnet sikkerhedsudstyr samt personlige værnemidler. Det er skolens pligt at sørge for at udstyret anskaffes og de ansatte og eleverne har pligt til at bruge det.

Arbejdsmiljøgruppen kontrollerer, at udstyret bliver vedligeholdt og brugt korrekt. Denne kontrol kan dog også udliciteres til leverandøren o.a.

### Lokalets sikkerhedsudstyr

- Fast opsat og let tilgængeligt øjenskylleapparat.
- Forbindingskasse. Anbringelsesstedet mærkes med korrekt skiltning.
- Håndnødbruiser, evt. fast nødbruiser.
- Korrekt skiltning efter de fastsatte standarder fra Dansk Standard.
- Der skal desuden altid være let adgang til en telefon.
- Flugtveje
- Beredskabsplan

### Personlige værnemidler til lærere og elever

- Lokalet skal forsynes med sikkerhedsbriller eller ansigtsskærm til alle, der deltager i øvelser, hvor en risikoanalyse viser risiko for øjenskader. For lærerne er beskyttelsesbriller og ansigtsskærm personligt udstyr. Ansigtsskærm giver beskyttelse til hele ansigtet og er derfor at foretrække, især når der er fare for eksplosion, implosion, stødkogning og/eller sprøjt fra ætsende stoffer.
- Engangshandsker er nødvendige, hvor der er risiko for hudkontakt med farlige stoffer og materialer samt smittefarlige mikroorganismer.
- Kitler eller forklæder. På grund af risiko for gnistdannelse ved statisk elektricitet bør kitlerne ikke være fremstillet af rent syntetiske materialer. Ren bomuld kan anbefales eller evt. blandingsvæv af polyester og bomuld.



# Bygge- værksted



Byggeværksted er et praktisk fag, hvor eleven gennem arbejdet med forskellige byggematerialer og konstruktioner opnår indsigt i og interesse for de forskellige byggefags særpræg, erfaring med byggematerialer og kendskab til sikkerheds- og arbejdsmiljøforhold.

I området håndværk afprøver eleverne udvalgte byggeopgaver i forskellige faser af et byggeprojekt. Herigennem opnår de kendskab til materialer, værktøj og arbejdsmetoder, der indgår i et byggeri fra projektering til færdigt byggeri.

## Praktisk indhold i faget

Eleverne skal arbejde med følgende:

- At afprøve byggeopgaver som forsyninger og afløb
- At afprøve opgaver, der ligger inden for en bygnings opførelse, installationer og finish
- At afprøve opgaver, der omhandler anlægsarbejder som fortov, stier og haveanlæg.

I området miljø og arbejdsmiljø får eleverne kendskab til regler og ansvar i forbindelse med brug af sikkerhedsudstyr, forebyggelse af arbejdsulykker og forureningsrisici.

## Arbejds miljø

### Undervisning i arbejdsmiljø

Eleverne skal arbejde med følgende:

- At bruge sikkerhedsudstyr, der er relevante for opgaven.
- At få indsigt i regler og traditioner, der fremmer et godt arbejdsmiljø.
- At undgå forureningsrisici ved brug og bortskaffelse af materialer.

Arbejdstilsynet anbefaler derudover, at eleverne får indsigt i ergonomiske problemstillinger. Det vil give eleverne større indsigt i ergonomi inden de kommer på arbejdsmarkedet og dermed måske være med til at forebygge fra starten af arbejdslivet.

### Arbejds miljø i undervisningen

Håndværksmæssigt arbejde skal tilrettelægges, så de gældende regler for sikkerhed og arbejdsmiljø overholdes uanset om undervisningen foregår på skolen, på arbejdspladser i lokalområdet, tekniske skoler, kommunale værksteder eller lignende. Skolen har en skærpet tilsynsforpligtelse, når undervisningen foregår i lokaler og på steder, som rummer særlige risikomomenter, fx i fysik/kemilokaler og i sløjdlokaler. Hvis der på specielle områder er givet særlige sikkerhedsforskrifter eller lignende, er det skolens ansvar at sikre, at de bliver overholdt.

## Førstehjælp

Der bør være førstehjælpsudstyr i lokalet, og underviseren bør være uddannet i at bruge det.

### Relaterede emner:

- Kapitlet om sløjd
- Kapitlet om fysik
- Kapitlet om kemi

# Drama / dramatik



## Indretning af lokalet

Rummets størrelse skal passe til aktiviteterne og antal elever, der skal kunne være i rummet samtidigt. Hvis skolen har et selvstændigt dramalokale, bør det derfor være større end et almindeligt klasselokale og helst højloftet og med hejsebomme påmonteret elastik og faste beslag til projektører. Der bør være en egentlig scene med fortæppe, og rummet bør kunne mørklægges, og som fast udstyr have lærred og videokanon. I tilknytning til dramalokalet bør der placeres et operatørrum, hvorfra lys og lyd styres. Det kan evt. samtidig fungere som redigeringsrum for musik, medie- og filmkundskab.

Andre rum er nødvendige til omklædning, sminkning, magasiner og værksteder, og det er nødvendigt, at i hvert fald toiletter, sminke- og påklædningsrum findes i nærheden af dramaundervisningslokalet.

Hvis man bruger et samlingsareal som dramarum, bør det i undervisningssituationer kunne afspærreres for anden færdsel, så undervisningen ikke bliver forstyrret, og så det ikke er vanskeligt at føre tilsyn.

## Scenen

Er der en fast scene, skal alle dele kontrolleres for slitage eller mangler før anvendelse. Hejseredskaber skal opfylde betingelserne i At-meddelelse 2.02.10 om anhuingsgrej.

### Opbygning af scene

Opbygges en scene, skal man sikre, at alle dele understøttes og fæstnes eller surres forsvarligt. Trapper og adgangsveje mellem forskellige niveauer skal være brede og sikre ved færdsel i dunkel belysning. Hvor der er niveauforskelle, skal der være orienteringslys.

Der skal altid være rækværk eller lignende ved niveauforskelle over 2 m, eller hvor der er risiko for at falde ned, evt. på genstande placeret på underliggende niveau.

### Arbejde i højden

Ved alt arbejde i højden skal man være særlig opmærksom på nedstyrtningsskaden og valg af arbejdsmetoder. Stiger er generelt farlige og skal bruges med yderste forsigtighed.

Man må normalt ikke bruge stiger ved arbejde i stor højde (over 5 meter målt fra underlaget til det trin man står på).

Skal der bruges stillads eller lift til personløft for at nå op, må arbejdet kun udføres af firmaer med godkendt materiel og specialuddannede folk.

Vær opmærksom på, at afspærring, hjelm eller faldsikring kan være påbudt og undgå at være alene, når der udføres arbejde i højden.

## Se

At-vejledning B.3.1.1 om brug af transportable stiger

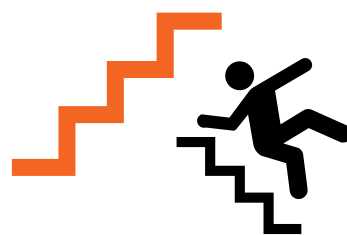

### Undgå faldulykker under sceneopbygning

Brug kun en stige, der er egnet til arbejdsopgaven og brug den med omtanke. Tjek, at den ikke kan skride ud, og arbejd ikke over det tredje øverste trin.

Mange ulykker sker ved fald fra stiger eller lignende, hvor man typisk arbejder med værktøj.

- Stilladser skal være i orden og samles efter anvisning. Kontrollér nøje, at samlingerne er sikrede og efterspændt. En del faldulykker sker, fordi underlaget er for dårligt, bryder sammen eller skrider, eller pga. snublerisiko, fx ved mangelfuld oprydning.
- Faldulykker forebygges med rækværk, anden afskærmning eller faldsikring med line og lignende, når arbejde udføres på platforme, stilladser eller sceneopbygninger.
- Undgå al uvedkommende færdsel i området under nedtagnings- eller monteringsarbejde, og brug hjelm under forhold, hvor der er ulykkesfare.

### Undgå skader under sceneopbygning

I arbejdsteamet skal indgå personer med særligt kendskab til området.

- Minimer tunge løft og skub/træk ved at forsyne sætstykker med hjul eller håndtag og brug sækkevogne, sækkevogne med glideskinner, trappehjul eller rullestativer, bæresele etc.
- Brug altid tekniske hjælpemidler, hvis byrderne er tunge eller uhåndterlige. Aftal procedurer, når flere skal udføre arbejdsopgaver sammen. Aftal procedure for hvordan I kan bruge tekniske hjælpemidler, sådan at I ikke skal foretage tunge løft over forhindringer eller løfte tunge ting ned fra højder.
- Brug tid til overvejelse.
- Sørg for at holde maskiner, redskaber og tekniske hjælpemidler efter leverandørens anvisninger og brug dem korrekt (se brugsanvisningen).

### Forebyg ulykker på scenen

- Placer håndlister (gelænder) og kantaftmærkninger på udsatte steder ved scenens færdselsveje. Er der en højdeforskel på mere end 50 cm, skal der dog opsættes rækværk, bestående af hånd- og knæliste.
- Der skal være sparkekant, hvis der er risiko for at sparke materiale ud over kanten, så andre kan få det i hovedet. Arbejdstilsynet vurderer altid den konkrete risiko for at komme til skade, og den nederste grænse er derfor fastlagt til at være 50 cm.
- Fjern genstande, som rager frem. Hvis det ikke er muligt, så mærk dem af.
- Surringer udføres korrekt og forsvarligt med knob af typen råbåndsknob, dobbelt halvstik eller pælestik.
- Wirer fæstnes i godkendte flybeslag, i sikkerhedsøjer med sikkerhedsbolte eller i wireløse.
- Undgå løse rekvisitter eller lignende, som man kan falde over, eller som kan falde ned og tilføje skade.
- Kulisser og sætstykker skal stå fast, uden at stativer udgør en risiko for faldulykker. Evt. hjul skal være låst.

### Brand og flugtveje

Ved større arrangementer skal brandmyndighederne godkende en plan for placering af scene, borde- og stolerækker. Man kan opnå en permanent tilladelse ved at bruge samme opstilling til gentagne arrangementer.

Flugtveje holdes fri både foran og bag scenen, og der skal være mindst to nødudgange. Flugtveje og udgange afmærkes med nødbelysning og nødbelysningspiktogrammer.

### Omlædningsrum

Omlædningsrummet skal være opvarmet og uden træk, og der skal være let adgang til toiletter. Lyset skal være godt, minimum 200 lux. Hold gangpassager ryddelige.

Brug kun sminke, der er godkendt som kosmetik. Udstyret renholdes uden anvendelse af skadelige kemikalier.



## El og lys

Følg stærkstrømsbekendtgørelsens forskrifter, og lad kun særligt kyndige voksne stå for arbejdet. Tilkald en elektriker ved den mindste tvivl om tilkobling, anlæggets kapacitet, apparaturets stand etc.

### Krav til udstyr og installationer

- Alle stik og kabler skal være forbundet til jord og til HFI-relæ. Stilladser med lamper eller andet elektrisk apparatur skal også have jordforbindelse.
- Lamper og håndprojektører skal have sikkerhedsglas eller sikkerhedsgitter for at undgå uheld med varme pærer, som også let splintrer. Og kablerne til lamperne skal være af en type, som tåler minimum 180°C.
- For- og bagtæpper skal være overfladebehandlet med brandhæmmende imprægnering.
- Lamper, som løsnes uden brug af værktøj, skal forsynes med godkendt sikkerhedswire.
- Ophængning skal foretages med anhugningsgrej (tov, wire, kroge m.v.), der er CE-godkendt og mærket med max. belastning.
- Hejs, bro m.v. indkøbes hos leverandører, som kan oplyse om tilladt belastning og anvendelse ifølge udstyrets godkendelse og mærkning. Følg anvisningerne og lad være med at ændre udstyret. Tjek alle fastgørelser for fejl inden hejsning og sørg for at forhindre uvedkommende færdsel under genstandene, der hejses.
- Brug en forsvarlig låse- eller afbindingsmetode ved gulvet og kontrollér den nøje, før og efter brug.

### Brug af udstyr og installationer

- Saml kabler og ledninger pænt på gulvet, fortrinsvis langs væggen, men altid fastgjort med tape eller overdækket med gummimåtter.
- Projektører og lamper skal holde en sikkerhedsafstand til brandbart materiale på ca. 1 m i lysretningen. Den nøjagtige afstand vil fremgå af mærkningen.

- Hvis man skal styre projektører manuelt, må det kun ske fra fast underlag eller stillads, som opfylder gældende bestemmelser.
- Lampestativer kontrolleres omhyggeligt før og efter lampens placering for at sikre, at alle beslag er spændt.
- Lampestativer placeres og sikres, så de ikke væltes, når publikum trænges om pladsen.
- Tjek at taljer ikke er slidte eller beskadigede før brug. Vær opmærksom på risikoen for, at tunge træk med taljer pludselig opgives med fare for at en tung genstand styrter ned.
- Brug beskyttelseshjelm i områder, hvor andre arbejder på højere niveauer. Ved arbejde med talje og hejs er der altid risiko for at blive ramt af tunge genstande, som falder ned.

### Laserlys til scenebrug

Brug af lasere til specialeffekter på scenen kræver tilladelse af den lokale politimyndighed, og må kun ske overvåget af operatør med særlig uddannelse. Der skal altid medfølge en leverandørvejledning på dansk om opstilling, betjening og sikkerhedsforanstaltninger. Udstyret skal være mærket med sort-gul advarselstavle. Godkendt materiel er klassificeret efter IEC 825 eller CFR 1040.

Laserudstyret skal være afskærmet, og man skal overholde en sikkerhedsafstand på 2,5 m horisontalt og 3 m vertikalt. På den måde undgår man enhver utilsigtet bestråling. Der må ikke samtidig være ophængt spejlkugler i rummet, da det giver risiko for strålereflektering.

### Stroboskoplys

Lysblinkene kan fremkalde epileptiske anfald, og derfor bør publikum advares inden forestillinger, hvor man bruger stroboskoplys i en forestilling. Risikoen for epileptiske anfald er proportional med blinkhastigheden. Den samlede blinkhastighed må derfor ikke være højere end 5 blink pr. sek. En anden risiko ved anvendelsen er, at det bliver vanskeligt at bedømme afstand og bevægelse.



### UV-lys

Unge bør ikke udsættes for større mængder ultraviolet UV-lys, da det er kendt, at risikoen for hudkræft bl.a. er afhængig af den samlede livstids eksponering for UV-lys (fra solen eller fra kunstige lyskilder). Større mængder UV-stråler kan desuden fremkalde øjenirritation.

Overvej om det er en nødvendig effekt at bruge UV-lys i forestillingen. Minimer brugen.

### Lyd og effekter

#### Lyd

Lydanlæg ophænges og monteres efter samme forskrifter som omtalt under lys.

Kontrollér altid styrepultens indstilling før anlægget tændes, så utilsigtede lydbrøn ikke sendes ud i rummet. Risikoen for udvikling af høreskader og tinnitus er velkendt, hvis mennesker udsættes for høje pludselige lyde eller for høj lyd over længere tid.

Også når der er tale om teaterlyde og musik, skal risikoen for høreskader tages alvorligt, og arrangementen skal sikre, at ingen udsættes for skadelige påvirkninger under et arrangement på en skole. Her er det vigtigt at vide, at virkningen af at dæmpe et lydniveau med blot nogle få decibel er effektiv.

#### Pyroteknik

Sørg for godkendelse hos politi- og brandmyndighed, når der anvendes pyroteknik.

#### Røgeffekter

Brug ikke tørís, da risikoen for at få hudskader er stor. Det fortrænger desuden ilt, og der kan opstå ilttomme områder nær gulv.

Brug i stedet røgolier, som er leveret med leverandørbrugsanvisning, som kan godtgøre stoffets ufarlighed. Bananolie kan fx ikke bruges, da det bærer mærkningen "undgå indånding af dampe".

### Planlægning og risikovurdering

#### Planlægning

Inddragelse af mange hjælpere, arbejde under tidspres i interimistiske lokaler og med manglende eller ukendt teknisk udstyr, kan skabe kaotiske forhold med stor risiko for ulykker. Derfor er planlægningen vigtig for at undgå ulykker.

- Forebyg gennem grundig planlægning, god kommunikation og information mellem de involverede.
- Inddel hovedopgaven i ansvarsområder, hvor særligt kyndige inddrages eller står med selvstændige ansvarsområder.
- Undgå den fare, som kan ligge i alle involveredes gode hensigter. Hensigter, som får folk til at omdanne gymnastiksale til rene brandfælder, til at anvende farlige specialeffekter eller til at udføre tarzanmissioner for at gøre forestillingen særligt interessant.
- Acceptér ikke rod.
- Hold elevs leg og pauseaktiviteter adskilt fra deres og andres arbejdsaktiviteter.
- Anlæg i det hele taget en sikkerhedsmæssig vurdering ved organisering, regi og scenografi.

### Førstehjælp

Der bør være førstehjælpsudstyr i lokalet, og underviseren bør være uddannet i at bruge det.





# Filmkundskab / Mediefag

## Indretning af lokalerne

### Undervisningsstedet

Et lokale til filmundervisning skal være stort nok til at kunne rumme klasse- og gruppeundervisning samt værkstedsundervisning, hvor der arbejdes med produktion af billeder og lyd. Det skal kunne bruges til at vise film, og derfor bør der fast være lærred eller storskærm og en multimedieprojektor. Rummet skal kunne mørklægges, og til brug for studieoptagelser være forsynet med baggrundstæppe.

### Rum til redigering og optagelser

Video kan redigeres på alt fra smartphones til professionelt redigeringsudstyr med selvstændig tv-monitor. Det meste redigering foregår dog på bærbare computere eventuelt tilsluttet en ekstern harddisk med god plads til optagelser og råklip.

Selv om redigeringen i princippet ikke stiller større krav til omgivelserne end en almindelig it-arbejdsplads, bør skolen som minimum have ét selvstændigt redigeringsrum, som kan mørklægges og har baggrundstæppe, så det også kan bruges til studieoptagelser.

Redigeringsrummet, eller en del af det, bør være en lydisoleret boks indrettet til optagelse og redigering af radio, videospeak, lyd/dias-show.

Lydboksen er skal have et lydisoleret vindue til redigeringsrum/studie. Funktionen radio/tv-studier og redigeringsrum kan med fordel placeres, så andre fag, fx musik og fotolære kan udnytte faciliteterne.

### Rulleborde

Der bør være rigeligt med aflåselige skabe til udstyr, og der skal være rulleborde til transport og placering af udstyr. Det er meget vigtigt, ikke at køre tungt udstyr løst på rulleborde. Det skal være spændt fast eller være monteret på en transportramme på hjul, og tyngdepunktet skal være så lavt som muligt for at sikre at det ikke vælter og lærere eller elever får tungt udstyr ned over sig.

De vil være en fordel, hvis undervisningen foregår et sted, hvor filmfremvisning ikke forstyrrer andre undervisningsaktiviteter. Det bør være en luftlydisolation på mindst 60 dB, ligesom ved musikfaglokaler.

### Læs mere

i kapitlet om It-områder kan du læse mere om gulve, lys, ventilation, støj og ergonomisk korrekte arbejdsborde og stole.



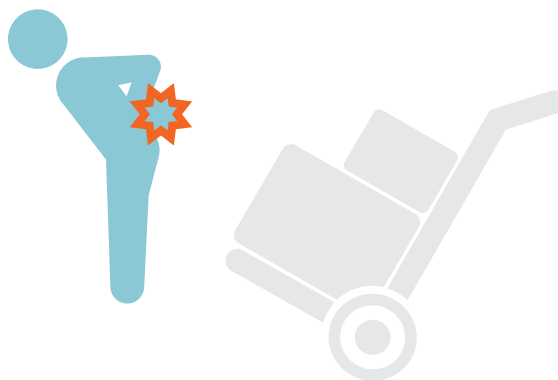

## Udstyr

### Netværk og stikkontakter

Undervisningslokalet bør være dækket af trådløst internet, og der skal være rigeligt med stikkontakter – også i studiet/redigeringsrummet. Undgå løse ledninger på gulvet. Brug styrepulte og krydsfelter bl.a. for at nedbringe mængden af ledninger. Mellem undervisnings- og birum etableres en fordelerskab, hvor videoudtag og audiokanaler kan kommunikere fra optagelse til redigering.

Stikkontakter med jordforbindelse, internetadgang og antennenilslutning skal etableres i begge rum. Bag redigeringspulten skal der være plads til passage, så man kan montere, samle og binde ledninger op og har mulighed for at gøre rent. Vedrørende krav til ophængning af udstyr mv. se kapitlet om dramatik.

### Hardware og software

Der bør være en nøje sammenhæng mellem læreplanen for faget, skolens samlede medieundervisning beskrevet i it-planen, og hvilket udstyr man har planer om at bruge og indkøbe. Udviklingen på området er rivende, og man kan i dag ved indkøb af det rette program og en stærk pc rumme et komplet studie i en enkelt computer og på denne optage, redigere og tilføje effekter.

### Forhold til overvejelse

Følgende forhold vil kunne indgå i overvejelserne, når der udarbejdes årsplan, og når der laves arbejdspladsvurdering:

- Vil forholdsvis enkle ændringer give store forbedringer for arbejdsmiljøet? Fx er en Tv-monitor langt behageligere at kigge på under redigeringsarbejdet end computerskærm og tablets.

### Undgå tunge løft

Til tung transport af varer eller affald skal man benytte egnede hjælpemidler. Det kan fx være sækkevogne eller rulleborde. Adgangsvejene helt til depotrum skal være let farbare for disse transportere. Hvis dette ikke er tilfældet, fx hvis vareindlevering og faglokalet er placeret på forskellige etager, skal arbejdsmiljøgruppen være med til at planlægge forsvarlige måder at håndtere godset på fx hvilke tekniske hjælpemidler, der egner sig til opgaven. Det gør arbejdsmiljøgruppen i arbejde med arbejdspladsvurderingen, hvor en konkret risikovurdering af varetransport og de dermed forbundne løft foretages.

Det vil ud fra denne risikovurdering vise sig, om det er nødvendigt at løse adgangsforhold og varetransport i arbejdspladsvurderingens handleplan, fx ved fornyet instruktion til medarbejdere eller ved mekaniske løsninger som vareelevators, el-sækkevogn og lignende. Om vurdering af løft læs At-vejledning D.3.1.

## Førstehjælp

Der bør være førstehjælpsudstyr i lokalet, og underviseren bør være uddannet i at bruge det.

### Relaterede emner:

Musik



# Fysik



Se også kapitlet om kemi, når det handler om faget fysik/kemi i grundskolen.

## Indretning af lokalerne

### Fysiklokalet

Undervisningslokalet til fysik er et af skolens mest specialiserede lokaler. Derfor stilles der også særlige krav til pladsforhold, flugtveje, gulv, møblering og tilknyttede depotrum.

### Pladsforhold

Fysiklokalet skal være så stort at forsøg kan gennemføres uden risiko for ulykker på grund af dårlige pladsforhold. (Se At-meddelelse 4.01.9)

Som minimum skal der være plads til:

- Demonstrationsbord
- Laboratoriebord til en klasse
- Plads til længerevarende forsøg eller projekter
- Det nødvendige antal skabe og skuffer til opbevaring
- Interaktive tavler
- IT-udstyr
- De nødvendige faste installationer

Erfaringsmæssigt vil et undervisningslaboratorium på 100-120m<sup>2</sup> med tilstødende depotrum til bl.a. suppleringsmaterialer og forberedelse af eksperimentelle opstillinger, opfylde behovet.

### Gulv

I forbindelse med den praktiske undervisning bevæger læreren og eleverne sig meget rundt i lokalet med forsøgsudstyr, glasvarer, vand og kemikalier i fast- og væskeform. Derfor skal man vælge en gulvbelægning, som er robust med så få samlinger som muligt. Nødvendige samlinger skal være svejset sammen. Desuden bør der være niveaufri adgang og ingen dørtrin mellem undervisningsrum og sidelokaler – dels for at kunne benytte rulleborde og dels af hensyn til kørestolsbrugere. Døråbninger bør derfor også være så store at kørestole kan passere uden problemer dvs. have en fri bredde på min. 77 cm. (Bygningsreglementet 2010).

Gulvbelægningen må ikke være glat i våd tilstand, den skal være let at gøre rent og holde ved lige. Skridsikker og syrebestandig linoleum er en god løsning.

### Specielt om nybyggeri og større ombygninger:

Bygningsreglementet (BR10) kræver af hensyn til handicappede, at fælles adgangsveje skal give niveaufri adgang til alle enheder på hver af bebyggelsens etager. Evt. niveauspring og højdeforskelle skal udlignes med ramper, der højst har en hældning svarende til 1:20.

**Sæt fokus på akustikken:** Lærere, som underviser i lokaler med dårlig akustik, trives mindre i jobbet end kolleger, der underviser i lokaler med bedre akustik. Det viser en undersøgelse fra Det Nationale Forskningscenter for Arbejdsmiljø fra 2012. Dårlig akustik skaber også et dårligt læringsmiljø for eleverne. Derfor er det vigtigt for både arbejdsmiljøet og undervisningsmiljøet at indrette undervisningslokaler med god akustik, som blandt andet er kendetegnet ved lav efterklangstid.

Læs mere om støj og akustik



[Støj på godtskolebyggeri.dk](http://Støj.på.godtskolebyggeri.dk)  
 Dårlig akustik påvirker skolelærere negativt

### Laboratorieborde og demonstrationsbord

Laboratorieborde og demonstrationsbord skal have glatte robuste bordplader, der kan tåle kemikalier, varme m.m. og være lette at gøre rent. Størrelsen skal sikre, at der er plads til de faste installationer samtidig med, at hver elev har god plads til at udføre praktisk arbejde. Bordene i fysiklokalet benyttes af mange personer og til forskelligartede opgaver. Det vil derfor - både ud fra en ergonomisk og sikkerhedsmæssig betragtning - være ønskeligt at demonstrationsbord og laboratorieborde nemt kan indstilles i højden.

### Skabe

I en fysiksamling er der behov for et en del skabe til bl.a. forsøgsudstyr. Det er godt, hvis skabene har låger med glas, så man hurtigt kan skaffe sig overblik. Skabe, der er højere end øjenhøjde bør forsynes med skrå overdel, så det ikke er muligt at anbringe udstyr oven på skabet. Arbejde med bunsenbrændere og andre former for åben ild rummer altid risiko for brand. Derfor kan overskabe over laboratorieborde ikke anbefales. Stinks skabe og kemikalieskabe: Se senere.

### Flugtveje

Selve fysiklokalet skal have mindst to døre til flugtveje. Hvis det ligger i terrænhøjde, kan den ekstra dør med fordel anbringes med udgang til det fri, med mindre det er en lukket gårdhave, som man ikke kan komme ud af uden nøgle. Begge døre skal åbne i flugtreningen og kunne åbnes indefra uden nøgle. Udgangene skal være så langt fra hinanden, at alle i lokalet kan komme til en udgang i tilfælde af brand, og der må aldrig være mere end 25 m til den nærmeste flugtvej og 50 m til den fjerneste. Stinks skabe må ikke anbringes nær flugtvejene.

## Depotet

### Størrelse og indretning

Der er ikke lovkrav om et bestemt antal m<sup>2</sup> til depoter tilknyttet det enkelte faglokale, men der bør altid være rigeligt med depotplads. Materialer og forsøgsopstillinger skal kunne transporteres ind og ud af lokalet på en ergonomisk forsvarlig måde. Derfor er bør dørene være 1 meter brede og uden dørtrin til depotet, og der skal være nødvendige tekniske hjælpemidler til rådighed, så som sækkevogne, rulleborde og lignende. Der skal være gulvplads både til teknisk udstyr og til håndtering af tingene.

### Hylder og skabe

Det er godt for rengøringsstandarden i depoterne, at der er mange skabe, eller at der på hylderne er plastkasser med låg til materialer, som kan opbevares i kasser.

Det er en god idé at montere skabene med en skrå afslutning, så det ikke er muligt at stable kasser ovenpå skabene. Under alle omstændigheder må kurve, kasser og lignende ikke placeres oven på skabe over 1,60 m. Der er sket flere alvorlige ulykker med tunge ting, som falder ned fra toppen af skabe og giver svære hovedlæsioner.

Hvis man skal passere hinanden, benytte rullebord eller vende i en kørestol skal der ifølge Bygningsreglement 2010 være mindst 1,3 m fri bredde og helst 1,5 m. fri bredde mellem hyldektionerne. Det samme gælder, hvis gangen er videre adgang til andre rum.

Tunge ting bør placeres på hylder i hoftehøjde og aldrig over skulderhøjde både af hensyn til ergonomi og for at undgå, at de vælter ned og forårsager ulykker. Væsker placeres kun i lukkede beholdere på hylder, og placer ikke kemikalier over hovedhøjde. Pas på at lavt og højt placerede hylder ikke er for dybe - det giver lang rækkeafstand og risiko for overbelastning af ryggen.

## Stiger

Det skal være sikker at tage ting ned fra hylder. Derfor bør der ved hylderne være en godkendt trappestige. I højde over 1,60 meter må man kun placere meget lette ting, som man kan håndtere med én hånd, så man kan holde fast i trappestigen med den anden. Stigen skal være skridsikker og placeres på fast underlag. De anvendte stiger skal, som minimum, opfylde bestemmelserne i DS/INSTA 650 eller EN 131.

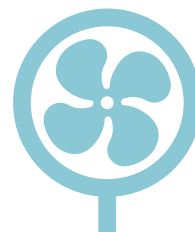

### Rengøring

Depoter skal ikke bruges til at opbevare rengøringsvogne og andet rengøringsudstyr, fordi det skaber u hensigtsmæssige arbejdsforhold for lærere og elever.

### Lys

Der skal være tilstrækkeligt lys, så man fx kan læse etiketter og brugsanvisninger. 200 - 500 lux anses for passende (målt på læseflade/arbejdsbord). Det kan opnås ved en kombination af loftbelysning suppleret med arbejdslamper. Ved særlige afsnit kan det være nødvendigt med spotbelysning, fx ind i skabe.

### Arbejds miljøreglerne

Arbejds miljøreglerne for indretning af lokalerne er beskrevet i følgende vejledninger fra Arbejdstilsynet:

- Arbejdsrum på faste arbejdssteder  
At-vejledning A.1.11, Juni 2007.
- Faste arbejdssteders indretning,  
At-vejledning A.1.9, Marts 2003.

## Ventilation, stinkskabe, el og andre installationer

### Ventilation

Lokalet skal have tilført tilstrækkelig frisk luft, og det kan være nødvendigt at etablere mekanisk rumventilation. Der skal indblæses samme mængde frisk luft, som der suges ud, så det undgås at forurenede luft fra lokalet breder sig til andre dele af skolen. Hvis indblæsningen af erstatningsluft sker gennem stofposer skal disse vaskes regelmæssigt. Det er vigtigt, at ventilationen ikke giver træk i lokalet.

Den almindelige rumventilation skal suppleres med lokaludsugning (procesventilation) på steder, hvor der kan udvikles røg, sundhedsskadelige eller eksplosive luftarter, aerosoler, støv, ildlugt eller anden generende luftforurening.

I fysiklokalet kan det være:

- Ved demonstrationsborde
- Ved laboratorieborde
- Ved elevernes pladser til øvelser
- Ved eventuelle loddepladser
- I stinkskabe
- I kemikalieskabe
- Øvrige steder, hvor der kan udvikles luftforurening.

Denne udsugning skal effektivt fjerne dampe og ildelugt fra forsøg m.m. Den udsugede luft må ikke indgå i en evt. recirkulation.

### Stinkskabe

Stinkskabet skal have en kontrolanordning, der sikrer, at forurenede luft ikke kan føres tilbage til lokalet. Det skal have frontrude af splintfrit materiale, og det gode stinkskab har afrundede hjørner, skrå frontrude, udsug både i bund og top samt forhøjet forkant på fronten for at hindre spildt materiale i at løbe ud. Desuden skal det enkelte stinkskab være forsynet med en alarm, der går i gang, når anlægget ikke fungerer efter forskrifterne. Dette gælder uanset skabets alder. Kravet gælder også lokalets øvrige procesventilation, og der skal være en instruktion i lokalet, som fortæller, hvad man skal gøre, hvis alarmerne går i gang og ved uheld.

Nye stinkskabe skal overholde Dansk Standards norm for stinkskabe. Reguleringsarmatur til vand, gas, el m.m. anbringes udenfor stinkskabet. Stinkskabe kan også fås med højdeindstilling.

Stinkskabets funktionsduelighed skal efterses og kontrolleres efter reglerne i At.vejledning A.1.1 Ventilation på faste arbejdssteder.

### Se også

Stinkskabe – en vejledning om arbejde i stinkskabe fra Industriens branchearbejds miljøråd.

## Specielt for grundskolen:

I grundskolen bruges ofte udsugningsskabe i stedet for stinkskabe. Der er dog hverken krav om, at man skal installere stinkskabe eller udsugningsskabe.

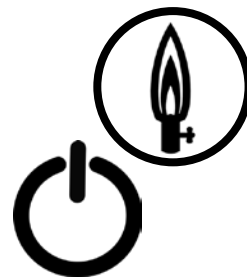

### Kemikalieskabe

Skabe, der bruges til fx kemisk affald skal være velventilerede.

Skabe til giftige kemikalier skal kunne låses af, og nøglen må ikke indgå i det almindelige nøglesystem. De skal være forsynet med korrekt sikkerhedsskiltning samt en effektiv udsugning direkte fra skabene. Det gælder også, hvis der er tale om opbevaring på en vogn. Man skal kontrollere, at lokaludsugningen virker vha. kontrollampe eller signal. På den måde forebygger man, at dampe fra fx organiske opløsningsmidler og koncentrerede syrer siver ud på depotet eller i undervisningslokalet.

### Gasinstallation

Gas bruges i mange demonstrationsforsøg og elevøvelser, og før et gasanlæg bliver taget i brug skal det trykprøves. Derudover bør det regelmæssigt blive trykprøvekontrolleret for at sikre sig mod utætheder i installationen.

Der skal laves en fast installation med gasflaskerne anbragt uden for bygningen, da det er ikke tilladt at opbevare eller bruge gasflasker i undervisningslokaler. Det gælder også campinggasflasker, "refill-flasker" med lightergas og lignende. Flaskerne må ikke anbringes under terrænhøjde eller på flugtveje. Gennem kobberrør føres gassen frem til en aflåselig hovedgashane, der er centralt anbragt.

Afbryderen skal kunne lukkes uden brug af nøgle, men kun tilkobles med nøgle. Nøglen må ikke sidde i afbryderen i undervisningstiden.

Det er en god idé at tilslutte afbryderen til en indikatorlampe, som kan ses overalt i lokalet, fx ved udgangen, så underviseren ikke glemmer at afbryde for gassen, når lokalet forlades.

Brug enkeltgashaner ved elevarbejdspladser og demonstrationsborde.

### El-installationer

I faglitteraturen opereres med begreberne SELV og PELVspændinger. Det står for hhv Safety Extra Low Voltage og Protective Extra Low Voltage. Dvs. spændinger, der ikke overstiger 50 volt vekselspænding eller 120 volt jævnspænding. Sikkerhedstransformatoren skal opfylde standarden EN 60 742.

### For fysiklokalet gælder følgende regler mht. 230 V stikkontakter:

Arbejdsbordene kan forsynes med 230 V stikkontakter, når følgende betingelser er opfyldt:

1. Netspændingen må kun anvendes til strømforstyringer og andet apparatur, der er CE-mærket.
2. El-anlægget skal være tilsluttet HPFI-relæ med gruppesikringen og nødstop før stikkontakterne. Anlægget må ikke have større mærkestrøm end 10 amp.
3. På HPFI-afbryderen sidder en knap, som mindst én gang om året skal aktiveres, for at sikre, at afbryderen virker som den skal.
4. Stikkontakterne skal være pillesikrede.
5. Bananstik skal være udformet, så de ikke kan isættes stikkontakterne. Der skal enten anvendes 4 mm bananstik med beskyttelseskappe, eller såfremt det er til SELV-spænding kan der anvendes 2 mm bananstik.
6. El-forsyningen skal gå via en hovedafbryder, centralt placeret i lokalet. Gruppen skal forsynes med nødstop og tydelig signallampe, der lyser, når der er spænding på stikkontakterne, og som kan ses i hele lokalet. Afbryderen skal kunne lukkes uden brug af nøgle, men kun tilkobles med nøgle, og nøglen må ikke sidde i nødstopet i undervisningstiden.
7. Det skal indskræpes, at netspænding ikke må anvendes til åbne forsøgsopstillinger (dvs. opstillinger med uisolerede el-førende dele).
8. Der skal udføres ekstrabeskyttelse mod elektrisk chok. Læs i Stærkstrømsbekendtgørelsen, elektriske installationer.

Læs mere



i [AT-vejledning B. 1. 3.](#) om Maskiner og maskinanlæg af maj 2004.

### Vekselsspænding/jævnspænding

Alternativt kan arbejdsbordene installeres med vekselsspænding (max. 25 V) samt jævnspænding (max. 60 V) centralt styret og reguleret fra lærerbordet via en sikkerhedstransformator, der opfylder standarden EN 60 742.

### Trefaset vekselsspænding

Trefaset vekselsspænding (400 V) er tilladt ved lærerarbejdspladsen, men ikke ved eleverarbejdspladserne.

### ”Jord” - 3 benede stik:

I nybygninger og ved ombygning efter 1993 skal der være ”jord” på alle stikkontakter (til 3-benede stik). Hvis lokalet har én 3-benet stikkontakt, skal alle andre kontakter skiftes til 3-benede. Sørg for tilstrækkeligt antal stikkontakter, så man undgår at forlængerledninger ligger og flyder. Hvis man alligevel bruger forlængerledninger, skal de også være trebenede.

### Vand og afløb

I demonstrationsbordet skal der være installeret koldt og evt. varmt vand. Reguleringshanerne bør være lette at betjene, evt. med svingarm. Desuden skal vasken være syrefast og tilstrækkelig stor. Har lokalet kun én nødhåndbruser, bør den anbringes ved siden af det almindelige armatur. Hvis elevernes borde er forsynet med vaske, bør de have samme udstyr.

Hvis arbejdet i fysiklokalet rummer risiko for oversprøjtning med ætsende væsker eller lignende, kræves installation af en fast nødhåndbruser, der let kan aktiveres. Har undervisningslokalet andre fællesvaske end den, der er installeret i demonstrationsbordet, bør der også her anbringes en nødhåndbruser.

## Apparater, redskaber m.v.

Maskiner taget i brug efter 1. januar 1995 skal være forsynet med et CE-mærke og en overensstemmelseserklæring samt brugsvejledning på dansk.

### Elektriske instrumenter

De elektriske instrumenter, der bruges i fysiklokalet skal være konstrueret efter en af standarderne:

- IEC 1010
- IEC 61010
- EN 61010-1

Instrumenterne skal være sikret mod direkte berøring af de strømførende dele. Det kan fx ske ved, at ledningerne er isolerede. Lakbeskyttelse på spoler og transformatorvindinger er ikke tilstrækkelig som ydre kapsling.

Det er tilladt, at eleverne udfører forsøg med udladningsrør, Geiger Müller rør m.m., forudsat at højspændingsforsyningen højst kan afgive 2mA ripplefri jævnstrøm (kortslutningsstrøm), og hvor strømbegrænsningen er placeret i selve højspændingsforsyningen. Eleverne må ikke udsættes for højspændingsstød.

Eleverne må sætte almindelige CE-mærkede apparater (fra efter 1. januar 1995) fx ”Elbokse” og måleapparater mv. i stikkontakterne.

### Laserlys

Laserlys opdeles i fareklasserne 1, 2, 3A, 3B og 4, hvor klasse1-stråler anses for ufarlige.

I fysiklokalet må man bruge laserlys af fareklasse 1 og 2, men ikke over 1mW. Man må ikke se direkte på lyset. Ved eksponering i mere end 0,25 sek. vil der være fare for øjenskader.

**Læs mere:**

Se også kapitlet om it-arbejdspladser.

**Stroboskoplys**

Lysblinkene kan fremkalde epileptiske anfald, og derfor bør publikum advares inden forestillinger, hvor man bruger stroboskoplys i en forestilling. Risikoen for epileptiske anfald er proportional med blinkhastigheden. Den samlede blinkhastighed må derfor ikke være højere end 5 blink pr. sek.

En anden risiko ved anvendelsen er, at det bliver vanskeligt at bedømme afstand og bevægelse.

**UV-lys**

Unge bør ikke udsættes for større mængder ultraviolet UV-lys, da det er kendt, at risikoen for hudkræft bl.a. er afhængig af den samlede livstids eksponering for UV-lys (fra solen eller fra kunstige lyskilder). Større mængder UV-stråler kan desuden fremkalde øjenirritation.

Overvej om det er en nødvendig effekt at bruge UV-lys i forestillingen. Minimer brugen.

**Mikrobølgeovn**

Mikrobølgeovn kan bl.a. bruges i forbindelse med opvarmning af substrater. Bedst er mikrobølgeovne til laboratoriebrug. Husholdningsmikrobølgeovne er billigere, men oftest vanskelige at regulere tilstrækkeligt præcist.

**IT-arbejdspladser**

Der bør være en interaktiv tavle forbundet med en computer eller med mulighed for at forbinde til en bærbar computer, tablet eller lignende. Der bør også være en trådløs internetforbindelse så eleverne kan søge på internettet. En farveprinter i nærheden af lokalet vil i den forbindelse være naturligt.

Se i øvrigt kapitlet om IT arbejdspladser

**Røntgenapparater**

Det er tilladt at bruge de gængse røntgenapparater med glødekatode, hvis Sundhedsstyrelsen har typegodkendt dem til undervisningsbrug. Glødekatoderør udsender meget mindre gennemtrængende stråling end ionrør og foretrakkes derfor til undervisningsbrug.

Regler for indkøb, teknisk udførelse og brug er fastsat i Sundhedsstyrelsens bekendtgørelse nr. 58 af 20. februar 1978 om røntgenapparater m.v. til undervisningsbrug.

Strålebeskyttelse ved forsøg med typegodkendt udstyr:

- Alle forsøg skal være så kortvarige som muligt
- Lærer og elever må ikke udsættes for direkte stråling (heller ikke på hænderne)
- Eleverne skal holde sig så langt fra røntgenapparatet som undervisningen tillader
- Som objekt for gennemlysning må kun anvendes livløse ting
- Objektet anbringes inde i en strålebeskyttet kasse
- Ved demonstrationer må personens hænder ikke komme ind i nyttestrålingen
- Røntgenrøret skal arbejde ved så lav spænding som muligt, og strålefeltet må ikke være unødigt stort.

**Læs mere:**

Kapitlet om kemikalier og radioaktive materialer.

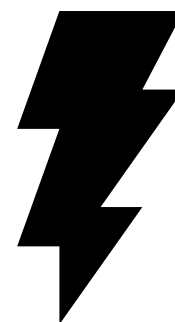

## Sikkerhedsudstyr

### Regler og udstyr

På grund af de mange risikomomenter i fysiklokalet skal skolen fastlægges klare sikkerhedsregler, arbejdsrutiner og kompetenceforhold. Skolen skal også sørge for, at det nødvendige sikkerhedsudstyr er til rådighed i lokalet, og at det løbende bliver eftersat og vedligeholdt.

Forholdene i fysiklokalerne er forskellige fra skole til skole. Nogle steder indgår fysiklokalet i et lokalafællesskab med andre fag, mens andre skoler fastholder det traditionelle faglokale med eller uden aflastningsrum eller depoter. Det er derfor vigtigt, at skolen indarbejder de centralt fastsatte sikkerhedsregler i en lokal sammenhæng, og at lærerne er orienterede om dem.

### Førstehjælp

Det vil være betryggende, hvis faglærerne i fysik har gennemført et førstehjælpskursus. Det anbefales, at der findes førstehjælpsudstyr og førstehjælpsvejledninger i lokalet fx på tavler, plancher eller i anden let tilgængelig form.

### Brandslukningsudstyr

I fysiklokalet skal der være både brandtæppe, metalspand med tætsluttende låg, pulverslukker og evt. kulsyreslukker. Slukkernes antal, størrelse og placering i lokalet anvises af brandinspektøren.

Type	Bruges til
Vand	Slukning af stoffer, der danner gløder. Bl.a. træ og tekstiler.
Brandtæppe	Tæppe af vævet glasfiber, der bruges til slukning af små brande i faste stoffer, væsker og tøj samt elektrisk apparatur.
Kulsyreslukker	Slukning af væskebrande, brand i elektrisk apparatur og installation. Er ikke egnet ved brand i faste stoffer. Må ikke bruges til personbrande (kulsyren er $-800\text{ C}$ ).
Pulverslukker	Velegnet til væskebrande. Ikke egnet ved brand i faste stoffer (medmindre det af brugsanvisningen fremgår, at den kan bruges til A, B og C brande) og elektronisk udstyr.

For effektivt at beskytte de ansatte og eleverne, skal fysiklokalet udstyres med nødvendigt og egnet sikkerhedsudstyr samt personlige værne-midler. Det er skolens pligt at sørge for, at udstyret anskaffes, og de ansatte og eleverne har pligt til at bruge det. Arbejds miljøgruppen kontrollerer, at udstyret bliver vedligeholdt og brugt korrekt. Denne kontrol kan dog også udliciteres til leverandøren o.a.



# Hjem- kundskab



## Indretning af lokalet

Lokalet skal være stort nok til at rumme både de teoretiske discipliner og det praktiske arbejde. Der skal være mulighed for individuelt arbejde ved mindst én arbejdsplads, og for hold- eller gruppearbejde. Det er hensigtsmæssigt, hvis lokalet har adgang til det fri med en lille krydderurtehave.

I et fag, hvor man arbejder med hygiejne, anretning, nydelse og kvalitet, bør faglokalet fremtræde lyst, rent og velholdt.

Det er en god ide at have et forrum med depot-skabe, elevgarderobe, håndvask og spejl og taskehylder. Her er der mulighed for at finde forklæder, rene viskestykker, klude, grydelapper, håndklæder m.v. Og der bør i forrummet eller i grovkøkkenafsnittet være et skab med rengøringsrekvisitter. Under alle omstændigheder bør der være en eller flere håndvaske i hjemkundskabslokalet ud over køkkenvaskene

### Lokalestørrelse m.v.

Ved planlægningen i forbindelse med bygning og indretning af et nyt hjemkundskabslokale, bør størrelse og indretning afhænge af en analyse af, hvor store hold man ønsker at kunne undervise, og hvilke andre aktiviteter man ønsker at kunne gennemføre i lokalet. Erfaringsmæssigt bør et lokale til undervisning af 16 elever være 120-140 m<sup>2</sup>, og til 24 elever 160-200 m<sup>2</sup>. Men funktionskravet og indretningen bør i det hele taget afpasses efter hinanden. En arbejdsplads indrettet til handicappede bør etableres allerede i anlægsfasen.

### Lys

Samtidig med, at dagslyset er vigtigt, har kvaliteten af det kunstige lys i et hjemkundskabslokale stor betydning. Dårlig farvegengivelse er ødelæggende for fagets æstetiske dimension og madens smag. Kravet til lysstofrør er derfor, at de skal have en Ra-værdi over 90. Lysstyrken i rummet målt på borde skal være 200 lux og på tavle 500 lux.

### Gulve

Gulvet skal laves med en skridhæmmende belægning, da kan let blive glat hvis der bliver spildt vand eller fedt. Underlaget må ikke være for hårdt, og af hensyn til rengøring er det en god ide at svejse en kant op ad væggene. Vinyl er en god løsning.

### Inventar

Typisk vil man vælge at inddele køkkenet i zoner, så madlavningszonen tillempes en familielig-nende størrelse. Her findes faste køkkenborde med underskabe, dobbeltvask, kogezone, ovn, ophængt mikrobølgeovn, tilstrækkeligt med redskaber m.m. Det er uheldigt med hylder i underskabe, fordi elever og lærere skal ned i knæ og samtidig række langt for at hente ting i bunden af skabet. Monter i stedet skuffer eller kurve på letløbende glidere, så redskaberne kommer ud til brugeren.

Der bør være mulighed for at arbejde ved borde af forskellig højde.



## Sæt fokus på akustikken

Lærere, som underviser i lokaler med dårlig akustik, trives mindre i jobbet end kolleger, der underviser i lokaler med bedre akustik. Det viser en undersøgelse fra Det Nationale Forskningscenter for Arbejdsmiljø fra 2012. Dårlig akustik skaber også et dårligt læringsmiljø for eleverne. Derfor er det vigtigt for både arbejdsmiljøet og undervisningsmiljøet at indrette undervisningslokaler med god akustik, som blandt andet er kendetegnet ved lav efterklangstid.

Af hensyn til sikkerheden skal det være let for læreren at have tilsyn og overblik. Derfor bør der kun være overskabe langs ydervægge, og der skal være plads til fri passage mellem de forskellige afsnit.

Køleskabe kan med fordel placeres sammen med fryser og skabe til madvarer og papirvarer m.m. i et fælles ren-område. I forbindelse med dette skal der være rulleborde til rådighed.

Teoridelen vil typisk foregå ved borde, som ind imellem fungerer som spiseborde. Stolene kan godt være taburetter. For at teoriafsnittet skal fungere, skal tavler og demonstrationsplads kunne ses af alle.

### IT-arbejdsplads

Lokalet bør have trådløst internet og være udstyret med interaktiv tavle eller projektor med tilkoblet pc eller mulighed for at tilkoble lærerens bærbare pc. Læg vægt på brugervenligt software til kostberegninger med enkelt og godt grafisk layout og et godt hjælpeprogram.

Læs mere



i kapitlet om IT-arbejdspladser

### Lærerarbejdsplads

I hjemkundskab skal der som i andre lokaler være en særlig lærerarbejdsstol og et aflåseligt skuffe-afsnit eller skab. Endvidere skal læreren råde over et bord. Praktisk forevisning af teknikker vil som oftest foregå ved de forskellige køkkenafsnit.

Læs mere om støj og akustik



[Støj på godtskolebyggeri.dk](http://stoj.paa.godtskolebyggeri.dk)

[Dårlig akustik påvirker skolelærere negativt](http://stoj.paa.godtskolebyggeri.dk)

### Tavle og opslagstavler

Da der i faget bruges mange store plancher til indlæring og demonstration, bør tavler og opslagstavler være til magneter. Af hygiejniske grunde er en whiteboard at foretrække for lærred til OHP.

### Flugtveje

Selve håndarbejdslokalet skal have mindst to døre til flugtveje. Hvis det ligger i terrænhøjde, kan den ekstra dør med fordel anbringes med udgang til det fri, med mindre det er en lukket gårdhave, som man ikke kan komme ud af uden nøgle. Begge døre skal åbne i flugtreningen og kunne åbnes indefra uden nøgle. Udgangene skal være så langt fra hinanden, at alle i lokalet kan komme til en udgang i tilfælde af brand, og der må aldrig være mere end 25 m til den nærmeste flugtvej og 50 m til den fjerneste.

## Ventilation og andre installationer

### Ventilation

Køkkenets ventilationssystem skal løse to ventilationsbehov, dels rumventilation og dels udsugning over komfurer uden at komme i forbindelse med skolens øvrige ventilationssystem og sende lugt ud i andre lokaler. Luften må ikke recirkuleres. Systemet skal være effektivt, uden støj og let at renholde med fedtfiltere, som kan afmonteres og vaskes.

Er ventilationsanlægget forsynet med særskilt kontrolpanel, indgår korrekt brug af dette i instruktionen af personalet.

Der skal være tilsynsaftale om vedligeholdelse og rengøring af ventilationskanaler.

### El og gasinstallation

Der skal i faglokalet være rigeligt med stikkontakter, mindst 6 i hver gruppe til elektroniske hjælpemidler. De bør forsynes med glimlamper. Strømforsyningen skal kunne afbrydes og tilsluttes centralt, dog uden om tørretumbler, opvaske- og vaskemaskiner, køleskab og fryser. Om gasinstallation se kapitlet om kemi.



### Vand- og afløb

Vandet i en varmtvandsbeholder må ikke være under 50°C på grund af risiko for legionellabakterier. Det anbefales at have 55°C i varmtvandsbeholderen, så vil vandet i hanen være 50°C. Højere temperatur er ikke nødvendigt og kræver bare mere energi.

Der skal i forbindelse med grovkøkkenafsnittet være udslagsvask med bruser og gulvafslutningshane.

### Varme

Af hensyn til hygiejne og rengøringsforhold bør man placere radiatorer let tilgængeligt. Overfladen på varmeanlæg skal være så glat og rengøringsvenlig som muligt.

## Hårde hvidevarer og husholdningsmaskiner

### Opvaskemaskiner

Almindelige husholdningsopvaskemaskiner opfylder kravene til temperaturen, vandet skal opnå under vaskeprocessen. Bruges køkkenet til systematisk bespisning af institutionens børn, gælder derimod særlige regler, idet skylle-vandet skal opnå en temperatur på mindst 80°C. Ved indkøb skal der lægges vægt på at få maskiner med lavt støjniveau. Der bør være en opvaskemaskine pr. 8 elever.

For at undgå enhver risiko for hud og øjne kan dosering af opvaskemiddel ske gennem et doseringssystem. AT anbefaler, at det kun er læreren, der doserer maskinen. Alternativt kan man bruge handsker og briller eller beskyttelsesbriller, hvis det angives i brugsanvisningen. Der ud over skal der udarbejdes en arbejdspladsbrugsanvisning for brug af maskinopvaskemiddel.

**Ved uheld:** Skyl straks øjnene.

Det er en god idé at købe klorfrit maskinopvaskemiddel og derved undgå, at dampe med klor slipper ud ved åbning efter vask. Maskinopvaske-

middel må ikke opbevares sammen med fødevarer. Maskineopvasketabs med opløseligt plastik er en god løsning.

Brug arbejdsstillinger, der ikke er belastende, når maskinen fyldes, tømmes og gøres rent. Maskinen installeres og opstilles i behagelig arbejds højde fx løftet op på en sokkel.

### Vaskemaskiner og tørretumbler

Af hensyn til den samlede støj i lokalet, skal man lægge vægt på at købe støjsvage maskiner. Man kan også placere dem i et særligt vådrumsafsnit eller grovkøkken med stålborde og store vaske, og en tappehane til påfyldning af spande.

Af hensyn til mulighed for tilsyn bør vægge til vådrum hovedsageligt bestå af glas.

Maskinerne må betjenes af elever fra 4. klasse.

### Mikrobølgeovn

Placeres ophængt i god arbejds højde over bord, så der er fralægningsmulighed. Enkel arbejdsgiverbrugsanvisning hænges op ved ovnen.

### Foodprocessor, blender, elkødhakker, røremaskine

Opbevares i skab og udleveres til brug, så arbejde ikke starter uden instruktion og tilsyn. Maskinerne skal være sikrede, så de ikke kan starte uden låg. Maskinen skal være fuldstændig afskærmet. Maskinen skal være indrettet, så eleverne ikke kan fjerne afskærmningen under brug.

Elever i 4. klasse må ikke benytte røremaskiner.

### Støj

Specielt køkkenmaskiner og emhætter udsender støj. Støjen forstærkes ofte af de hårde overflader (fliser, glas og stål), som bruges i nogle køkkener på grund af store krav til hygiejne og rengøring. Det er en god idé at placere køkkenmaskiner på vibrationsabsorberende materiale, fx gummi. Forkert opsætning af køkkenmaskiner på underlaget kan bringe støjen op på et uacceptabelt niveau. De kan blandt andet give vibrationer, der forplanter sig i bygningen.



For at mindske efterklngen i rummet kan man sætte lydabsorberende materialer op, fx lydabfler og akustiske loftplader samt akustiske vægplader. Lydabsorberende materialer skal have en glat og rengøringsvenlig overflade og skal kunne tåle jævnlig rengøring med vand.

## Hygiejne og daglig sikkerhed

Skolen skal instruere nye brugere, herunder vikarer, omhyggeligt i brug af lokalet, og der bør udarbejdes en fast introduktionsprocedure. Faste rutiner med enkle regler for sikker og rigtig adfærd forebygger ulykker, som fx brand, skoldning og uheld med skarpe knive og med maskiner.

### El-sikkerhed

Alle elektriske og tekniske installationer skal holdes i orden. Det samme skal alle skærende og elektriske redskaber. I skolens arbejdspladsvurdering indgår, at der udarbejdes en vedligeholdelses/tilsynsplan. I hjemkundskabslokalet omfatter den ventilationsystemet, håndholdte elektriske apparater, ledninger og slanger m.v. til elektriske maskiner, hovedrengøring og rengøring og vedligeholdelse af armaturer til vand og til lys.

Det er lærerens pligt straks at sørge for at defekte elektriske redskaber eller gryder med løse hanke bliver sat til reparation.

### Hygiejne

Hjemkundskabslokalet er ikke omfattet af tilsyn fra Fødevarerregionen, og det er skolens eget ansvar, at alle aktiviteter i lokalet foregår under opretholdelse af en tilstrækkelig hygiejnestandard. Det gælder også, hvis skolen i forbindelse med emnedage eller store arrangementer vælger at lave en produktion af mad og bespisning af elever og gæster. I de tilfælde er det en god idé at få råd og vejledning hos Fødevarerregionen.

Hvis skolen i køkkenområdet fremstiller mad til salg, fx i en skolebod, bliver det omfattet af reg-

lerne om tilsyn, og der er mulighed for at få hele køkkenet eller dele deraf godkendt.

### Gode hygiejnerutiner

- Undgå at bære ringe, armbånd og urrem.
- Brug forklæde. Et rent bomuldsforklæde af passende størrelse og ved særligt snavsede arbejdsprocesser, engangsforklæder.
- Håndvask før arbejdet starter og efter håndtering af kød, æg og grønsager.
- Håndvask efter toiletbesøg.
- Tør hænder tit i en ren klud til eget brug. Skift kluden hyppigt.
- Rengøring af grønsager foregår i grovkøkkenafsnit eller ved en særlig vask.
- Redskaber og håndtering af kød og grønsager holdes skarpt adskilt.
- Redskaber, som har forarbejdet rå kød, skal rengøres grundigt, før de anvendes til færdigt tilberedt kød.
- Æg skoldes med kogende vand i 5 sekunder, før de slås ud i en lille skål.
- Til retter, som ikke varmes op over 75°, anvendes pasteuriserede æg.
- Affaldsspande tømmes og rengøres omhyggeligt af hvert hold.

I lokalet skal der være papirhåndklæder, plastikhandsker, plastikforklæder og gummihandsker.

### Hudvenlige arbejdsrutiner

- Vask hænder med lunkent vand og uparfumeret sæbe, der ikke indeholder allergifremkaldende stoffer.
- Tør hænder i ren, tør klud, når håndvask ikke er nødvendig.
- Brug redskaber og handsker for at undgå berøring med citron, tomat, rejer og lignende allergifremkaldende eller hudirriterende produkter.
- Brug håndcreme, når arbejdsdagen i hjemkundskabslokalet er slut.



### Rengøring

Da hygiejnen i lokalet er af stor betydning, skal rengøringen tilpasses den samlede brug af lokalet, også ved ikke-skemalagt undervisning og ved fritidsarrangementer og -undervisning. Der skal gøres grundigt rent efter madlavning med afvaskning af flader og gulve, og mindst to gange årligt skal der gøres hovedrent, som omfatter komfurer, ovne, køleskabe og fryser m.v. Ved hovedrengøringen desinficeres køleskabe og frysere udelukkende med desinfektionsmidler, som er godkendt til levnedsmiddelhygiejne. Liste over godkendte midler fås ved Fødevareregionen.

Lærerens daglige tilsyn skal omfatte hygiejnen og temperaturen i køleskab og fryser.

Elevernes rengøring kan ikke medregnes ved udregning af rengøringsprofilen for rummet og dets inventar.

### Skadedyr

Skulle der komme skadedyr i lokalet, foretages straks bekæmpelse og ekstra rengøring. Brug kun lukkede musefælder med gift. Søg hjælp i kommunen eller ved Miljøstyrelsen ved andre skadedyr.

### Ovne

Brug ikke ovnrens, men smør i stedet et tyndt lag brun sæbe på de snavsede flader og på pladerne og lad stå til næste dag eller varm forsigtigt op.

Tør ren med våde klude. Vær opmærksom på, at ovnens elektriske forbindelser ikke tåler for megen brug af vand. Undgå at bruge metoden i et lokale, der er i brug.

Køb allerhelst selvrensende ovne og minimer anvendelsen af rengøringsmidler.

Hav altid miljøklude til rådighed til egnede opgaver.

## Sikkerhedsudstyr

### Brand

Der skal ophænges brandtæppe i lokalet og en instruktion i at bruge det.

Der må ikke forefindes flaskegas i lokalet.

### Førstehjælp

Der skal være en førstehjælpskasse i lokalet. I tilfælde af ulykker skal der være en procedure for kald af kontoret, fx telefon, intercom, nødknap o.lign. Underviseren bør være uddannet i at give førstehjælp.

## Kemiske stoffer

Kemikalier må ikke opbevares sammen med fødevarer.

Vaskepulver, opvaskemidler m.m. indkøbes, så der er en sammenhæng mellem arbejdsmiljølovens krav om substitution, fagets krav om undervisning i forbrugervejledning og mærkning, samt skolens undervisning i øvrigt med inddragen af hensynet til det ydre miljø.

### Læs mere

Kapitlet om kemikalier og radioaktive stoffer.

# Håndarbejde



## Indretning af lokalerne

### Håndarbejdslokalet

Et håndarbejdslokale bør være et stort og rent lokale med udsugning og gedigent inventar, placeret så lokalets faciliteter udnyttes optimalt, og med spændende og inspirerende udstillinger.

Det er en god ide at samle snavsede aktiviteter nær vand og afløb og at friholde gangpassager til rummets forskellige afsnit.

### Gulv

Gulvet må ikke være glat, det skal være let at holde rent og behageligt at stå og gå på. Linoleum eller en god, svejset vinyl kan anbefales.

Der bør ikke være dørtrin til lokalet, bl.a. af hensyn til vareleverancer og rengøringsvogne.

Se side 132 om gulvfakta.

### Lys

Lokalet skal have et godt dagslys og vinduer med mulighed for solafskærmning enten udvendigt eller ved hjælp gardiner, der kan trækkes for vinduerne. Giver solindfaldet for høj temperatur i lokalet, bør der være udvendig solafskærmning. Der bør også være gardiner i lokalet, og det bør kunne mørklægges.

I håndarbejdslokalet er der ganske særlige krav til belysningen. Der kræver en lysstyrke på 500 lux målt på borde og tavler. For at skelne tråde og for at opnå korrekt farvegengivelse bør rumbelysning

gen suppleres med god arbejdspladsbelysning. Det anbefales at lyskilderne har en farvegengivelse på mindst 90 Ra. Arbejdspladserne bør have direkte lys fra justerbare armaturer eller pendle eller fra gode, solide bordarbejdslamper. Se også afsnit om lærerarbejdspladsen.

Desuden spiller også lyskildernes farvetemperatur en rolle (lysets farve fx køligt, varmt etc). Halogenglødelys har en meget høj farvegengivelse og kan bruges som spots på udstillingsmontre eller i arbejdslamper, men i forhold til traditionelle spots vil lyset virke koldt, idet dette lys ikke som glødepæren indeholder rødt.

### Skabe

I lokalet skal være rigeligt med skabe. I mindst et af skabene bør den indvendige montering være helt specifikt tilpasset faget, nemlig med særlige udtræksplader og sortimentsbakker og med holdere til sakse, garn og tråd, så det er hurtigt og let at holde orden og let at komme til tingene.

Skabe bør ikke være for dybe, og de bør have udtrækelige hylder. Fritidsbrugerne tildeles plads i egne skabe.

Giftige kemikalier skal opbevares i et aflåst skab, forsynet med særlige advarselsskilt på låger og døre.. Der skal være tydelige markeringer og ophængte arbejdsgiverbrugsanvisninger, hvis der på nogen måde opbevares farlige stoffer.

## Sæt fokus på akustikken

Lærere, som underviser i lokaler med dårlig akustik, trives mindre i jobbet end kolleger, der underviser i lokaler med bedre akustik. Det viser en undersøgelse fra Det Nationale Forskningscenter for Arbejdsmiljø fra 2012. Dårlig akustik skaber også et dårligt læringsmiljø for eleverne. Derfor er det vigtigt for både arbejdsmiljøet og undervisningsmiljøet at indrette undervisningslokaler med god akustik, som blandt andet er kendetegnet ved lav efterklangstid.

### Klippeborde

Der er behov for mindst et bord pr. 10 elever. Klippeborde skal kunne indstilles i højden og bruges både til stående og siddende aktiviteter. Størrelsen bør være mindst 1 x 2 m.

### Elevborde

Tomandsborde af størrelse 70 x 140 cm er passende. Der skal være en arbejdsplads pr. elev. For at dæmpe den samlede støj i rummet forsynes alle flytbare møbler med glidesøm, gummimuffer eller hjul.

### Lærerarbejdsplads

Lærerbordet, der skal kunne indstilles i højden, bør være uden sideskab, så der er fri benplads og plads til demonstration. En aflåselig skuffesektion kan placeres i nærheden af bordet.

Lærerstolen af typen sidde/stå med hjul, placeres, så den er hurtig at flytte til elevarbejdspladser, hvor læreren arbejder sammen med eleven.

Ved lærerarbejdspladsen bør der være en luplampe.

### IT-arbejdspladser

Der bør være en interaktiv tavle forbundet med en computer eller med mulighed for at forbinde til en bærbar computer, tablet eller lignende. Der bør også være en trådløs internetforbindelse så eleverne kan arbejde med design-, farve- og simulationsprogrammer og søge på internettet. En farveprinter i nærheden af lokalet vil i den forbindelse være naturligt.

### Læs mere

Se også kapitlet om it-arbejdspladser.

### Stryge/presseplads

Strygebrættet bør være fast monteret og udgøre en særlig arbejdsplads, hvor der bør være indstillelig udsugning. Der skal være en ikke brændbar, bred frasætningsplads til strygejernet. Der bør være 1 strygebræt per 10 elever. Strygebrættet skal kunne indstilles i højden og må ikke placeres ved ganglinier.

Læs mere om støj og akustik



Støj på [godtskolebyggeri.dk](http://godtskolebyggeri.dk)

Dårlig akustik påvirker skolelærere negativt

### Grovværksted

Håndarbejdslokalet skal altid have håndvaske med blandingsbatteri og stålborde med afsætningsplads nedenunder. Der bør være skabe over vasken til sæbe og andre materialer, man bruger ved vasken. Er der ikke fælles grovværksted for de praktisk-musiske fag, skal faglokalet desuden have udslagsvask og mulighed for at fylde vand i kar og spande uden at foretage unødige løft. I øvrigt kan der være et lavt bord med kogeplader, evt. en ovn, vaskemaskine, tørreskab eller tumbler og et højt arbejdsbord. Her kan indrettes trykke- og maleplads med indstillelig udsugning. Procesudsugning skal være forsynet med en alarm, der angiver, hvis udsugningen ikke virker.

### Opslagstavler

I et håndarbejdslokale er der brug for særlig megen opslagstavleplads. I lokalets nærområder kan der også placeres opslagstavler eller montrere til udstillingsbrug - gerne på hjul så man kan lave udstillingen klar i lokalet og derefter køre den ud. Opslagstavler bør være lette at rengøre og af ikke-brændbart materiale.

## Depotet

### Størrelse og indretning

Der er ikke lovkrav om et bestemt antal m<sup>2</sup> til depoter tilknyttet det enkelte faglokale, men der bør altid være rigeligt med depotplads. Materialer, forsøgsopstillinger skal kunne transporteres ind og ud af lokalet på en ergonomisk forsvarlig måde. Derfor anbefales 1 m brede døre uden dørtrin til depotet, og der skal være nødvendige tekniske hjælpemidler til rådighed, så som sækkevogne, rulleborde og lignende. Der skal være gulvplads både til teknisk udstyr og til håndtering af tingene.

### Hylde og skabe

Det er godt for rengøringsstandarden i depoterne, at der er mange skabe, eller at der på hyldeerne er

Tunge ting bør placeres på hylder i rullesektioner i hoftehøjde og aldrig over skulderhøjde både af hensyn til ergonomi og for at undgå, at de vælter ned og forårsager ulykker. Væsker placeres kun i lukkede beholdere på hylder. Pas på at lavt og højt placerede hylder ikke er for dybe – det giver lang rækkeafstand og risiko for overbelastning af ryggen.

plastkasser med låg til materialer, som kan opbevares i kasser.

Det er en god idé at montere skabe med en skrå afslutning, så det ikke er muligt at stable kasser ovenpå skabe. Under alle omstændigheder må kurve, kasser og lignende ikke placeres oven på skabe over 1,60 m. Der er sket flere alvorlige ulykker med tunge ting, som falder ned fra toppen af skabe og giver svære hovedlæsioner.

Hvis man skal passere hinanden, benytte rullebord eller vende i en kørestol skal der ifølge Bygningsreglement 2010 være mindst 1,3 m fri bredde og helst 1,5 m. fri bredde mellem hyldektionerne. Det samme gælder, hvis gangen er videre adgang til andre rum.

### Rengøring

Depoter skal ikke bruges til rengøringsvogne og andet rengøringsudstyr, fordi det skaber uhenigtsmæssige arbejdsforhold for lærere og elever.

### Lys

Der skal være tilstrækkeligt lys, så man fx kan læse etiketter og brugsanvisninger. 200 - 500 lux anses for passende (målt på læseflade/arbejdsbord). Det kan opnås ved en kombination af loftbelysning suppleret med arbejdslamper. Det kan være nødvendigt med spotbelysning, fx ind i skabe og hvis rumbelysningen er bevægelsesstyret.

### Fritidsbrugere

Depot for fritidsbrugere indrettes i særlige rum eller skabe afpasset størrelsesmæssigt efter behov. Fritidsbrugere skal også leve op til arbejdsmiljølovens bestemmelser, og er der fx ikke procesventilation i et lokale, må der ikke foregå arbejde, som kræver procesventilation. Stoffer og materialer, som ikke må anvendes af børn og unge, må ikke opbevares frit tilgængeligt via fritidsundervisningen og dens depot.

## Lokalets brug

I håndarbejdslokalet foregår dels den obligatoriske håndarbejdsundervisning for hele klasser, dels valgholdsundervisningen. Desuden er lokalet ofte anvendt til emnehold og projektgrupper. Dertil kommer en udbredt anvendelse i eftermiddags- og aftentimer af fritidsordningen, ungdomsskolen og fritidssektoren.

### Flere brugere

Ved at have klare retningslinjer for brugen af lokalet, for oprydning, opbevaring af materialer og ting, samt for tilsyn, rengøring og vedligeholdelse, kan man gøre meget for at have et velfungerende lokale. Det er arbejdsmiljøgruppens opgave at kontrollere, at disse retningslinjer er tilstrækkelige. Hvis fx ungdomsskolen har sin egen arbejdsmiljøgruppe, skal der opbygges et samarbejde mellem de to arbejdsmiljøgrupper for at sikre arbejdsforholdene.

## Stiger

Det skal være sikkert at tage ting ned fra hylder. Derfor skal der ved hyldeerne være en godkendt trappestige. I højde over 1.60 m må man kun placere meget lette ting, som man kan håndtere med én hånd, så man kan holde fast i trappestigen med den anden. Stigen skal være skridsikker og placeres på fast underlag. De anvendte stiger skal, som minimum, opfylde bestemmelserne i DS/INSTA 650 eller EN 131.

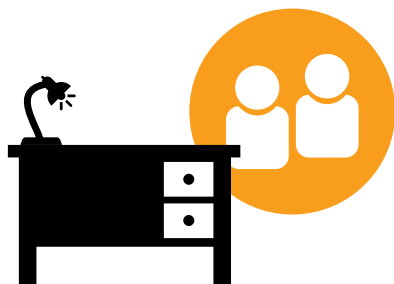

## Symaskiner

### Symaskinearbejdspladser og eleverarbejdspladser

Der regnes med max. 2 elever pr. symaskine, men helst skal der være en maskine pr. elev. Lærere skal også være opmærksom på elever uden maskine, som ikke må udgøre en risiko for de andre.

Man kan vælge enten at kombinere symaskinearbejdspladserne med eleverarbejdspladserne eller holde dem adskilt. Fordelen ved at kombinere arbejdspladserne er, at eleven kan blive ved maskinen, når læreren giver hjælp og at bordene kan fungere som almindelige elevborde, når det ikke bruges symaskiner.

Fordelen ved at adskille arbejdspladserne er, at eleverne kan have alt deres arbejde liggende på ét bord og kun tage enkelte dele med over til symaskinen.

### Bord og stol

Bordet skal være tilstrækkeligt stort, og der skal være fralægningsplads til materialer. Der skal være fri benplads på mindst 70 cm i fodhøjde og 50 cm i knæhøjde. Det gælder både dybden og bredden. Hvis maskinerne placeres i undermonterede skabe, skal der være fri plads til knæene, ikke mindre end 50 cm til hver side. Hvis maskinerne placeres i skabe inderst på bordpladen, skal man undgå, at de skal løftes frem af skabet, fordi det så vil komme til at ske i en belastende stilling med lang rækkeafstand. Det er ergonomisk en dårlig ide at placere maskiner i undermonterede skabe som er placeret 50 cm under en bordplade.

Det vil ikke leve op til **AT's bekendtgørelse om manuel håndtering**.

Specielle "delta"-symaskineborde er også velegnede og giver god sikkerhed for eleverne, men der er ikke arbejdsplads til læreren, når en arbejdende elev skal have hjælp.

Mindst en af symaskinearbejdspladserne skal være indstillelig og med knæløft af hensyn til elever med handicap.

Stolene bør kunne indstilles til den enkelte og til arbejdsopgaverne. Drejelige stole, der kan indstilles i højden og ryglæn anbefales. Ved symaskinearbejde bør stolen ikke kunne køre, når man sidder på den. Hvis stolen har hjul, bør den låse hjulene, når man sætter sig på den.

### El og støj

Fodpedalerne må ikke have for lang ledning, og arbejdspladsen skal indrettes, så fodpedalen ikke kan aktiveres utilsigtet, evt. under afskærmning. For at mindske den samlede støj i lokalet bør der under hver maskine være et blødt underlag, og man bør købe så støjsvage symaskiner som muligt og bordene bør stå stabilt, så de ikke vibrerer, når maskinerne kører

Stikkontakt til hver maskine anbringes i bordets eller på væg over bord. De skal tilsluttes central afbryder.

Alle elektriske og tekniske installationer skal holdes i orden. Det samme skal alle skærende og elektriske redskaber. Det er ledelsens ansvar at sikre dette.

### Overlocksymaskiner

Elever i 10. klasse må bruge overlockmaskiner med afskærmning af kniv og skær, og elever fra 8. klasse må bruge dem under kyndig lærervejledning, med mindre læreren vurderer, at den enkelte elev uegnet til det. Enkelte yngre elever vil efter en konkret vurdering af deres modenhed, arbejdsevne og øvrige forudsætninger også kunne bruge overlocksymaskinen. Elever i 4. klasse må aldrig bruge overlocksymaskine.



**Læs mere:**

Kapitlet Kemikalier og radioaktive stoffer.  
Kapitlet om sløjde vedrørende emaljearbejde og lodning.

## Kemikalier m.v.

Det er ledelsens ansvar at kemikalier kan anvendes fuldt sikkerhedsmæssigt forsvarligt af både lærere og elever.

Der må ikke bruges narvfarve eller læderlim, silke-, batik- eller plantefarvning, medmindre alle kemikalier kan håndteres fuldstændigt sikkert og er tilfaldte at anvende med elever.

Derfor skal farlige stoffer erstattes med mindre farlige stoffer. I smykkeværkstedet er det også muligt at erstatte farlige stoffer med mindre farlige, fx tokomponent lim med stenlim. Tin fås uden bly etc.

Oxydering med svovllever må absolut ikke finde sted i grundskolen.

## Restkemikalier og appretur i indkøbt stof

Stof rives ofte over for at sikre trådlige stykker. Det bør foregå ved en af udsugningerne i lokalet, da stof og appretur støver. Man kan forsøge at købe stof uden restkemikalier, men vil man være helt sikker, bør stoffet forvaskes før det bliver brugt i undervisningen.

## Miljømærkning

Blomsten er et statsanerkendt EU miljømærke, som er testet med henblik på det ydre miljø, men kriterierne er sådan, at arbejdsmiljøet ved arbejde med tekstiler, også forbedres.

## Rengøring

Det er nødvendigt, at rengøringen i lokalet er grundig med vådrenngøring hver dag og hovedrenngøring mindst én gang årligt, helst to.

## Sikkerhedsudstyr

### Procesventilation

Der skal arbejdes med procesventilation, hvor det ikke er muligt at undgå, at arbejdsprocessen kan frigive stoffer, som er farlige at indånde. Denne udsugning skal kunne indstilles, så den suger så tæt på kilden som muligt.

Der skal være kontrolanordning, der viser hvis udsugningen ikke fungerer.

### Værnemidler

Der skal bruges personlige værnemidler som beskyttelsesbriller og handsker, hvor det er nødvendigt.

### Førstehjælpkasse

Der skal være en førstehjælpkasse i faglokalet og underviseren bør være uddannet i førstehjælp.

# Idræt



## Indretning af lokalerne

Idrætshaller, gymnastiksale og svømmehaller er som regel placeret i skolebygningernes periferi med adgang både udefra og direkte fra skolens øvrige indeområder. Det giver flere fordele: Støjtende aktiviteter vil ikke genere den øvrige undervisning, sammenhæng mellem indendørs- og udendørs idrætsanlæg kan tilgodeses, og områderne kan uden problemer anvendes uden for skolens egentlige åbningstid.

## Idrætshal og gymnastiksal

Dimensionering af gymnastiksale og haller tager som regel udgangspunkt i mindstemål for diverse spil. De enkelte baners præcise mål findes beskrevet i faglitteraturen. Hertil kommer nødvendigt friareal mellem bane og væg og plads til eventuelle tilskuerspladser. Loftshøjden (dvs. frit rum uden forhindringer over gulvet) er til badminton 8 m, mens det til andre boldspil er tilstrækkeligt med 7 m til loftet.

### Loft

Loftsbeklædningen skal bestå af materiale, der kan tåle fysisk påvirkning i et vist omfang. Derfor kan beklædning med sprøde materialer som fx gips kun anbefales, hvis der er en solid understøtning bag. Uafdækkede mineraluldsmåtter og træbeton er akustisk gode, men kan ikke anbefales, da de drysser. Ved valg af loftsmateriale bør der tænkes på de akustiske forhold i rummet. Uanset valg af loftsbeklædning anbefales det i gymnastiksale, at faste installationer til udtræk af bomme, tove og ringe planforsænkes i loftet i lighed med lyskilderne.

Basketballkurve anbringes så vidt det er muligt, så de kan nedsænkes fra loftet.

### Vægge

Beklædningen på væggene skal også være robust, da den ofte er udsat for betydelige fysiske påvirkninger i forbindelse med transport af diverse redskaber og lignende. Murstensvægge uden tilbagetrukket fuger eller beklædning med træ giver normalt gode løsninger. Det er dog vigtigt, at vægge beklædt med træ har en solid understøtning. Pudsede vægge, og vægge beklædt med glasfiber-væv og glasvægge er ikke gode løsninger. I idrætshaller ses ofte forhæng, der kan opdele hallen. Det forøger hallens anvendelsesmuligheder, men faste wirer, skinner og lignende bør anbringes i loftet.

Lydtætte foldevægge eller hejsevægge er en god idé, hvis man prioriterer lyd-dæmpning højt.

### Gulv

Gulvet skal være plant, ikke for hårdt, ikke for glat og let at holde rent. Lakerede, fjedrende trægulve opfylder disse krav. Det gør støbte gulve med eller uden belægning af vinyl, linoleum eller anden kunststofbelægning derimod ikke. Det føles ubehageligt og risikoen for skader vil være større end ved et fjedrende trægulv. I de senere år er der kommet flere gulvtyper på markedet, som har de samme fjedrende egenskaber som trægulve. For at slippe for vedligeholdelse af lakering og opstregninger har man nogle steder valgt trægulve belagt med vinylfliser (ilagt opstregning). Det er ikke en god løsning. Efterhånden vil vand fra rengøringen få flisernes hjørner til at løfte sig. Gulvet er derfor ikke længere plant, og risikoen for faldskader stiger. Desuden vil der samle sig snavs evt. med bakterier og svampe i sammenføjningerne. Fliser vil efterhånden rives løse, og en uendelig række af reparationer kan begynde. Bøsninger og andre forankringssteder skal planforsænkes i gulvet og efterses jævnligt.



### Dagslys

Vinduer i gymnastiksale placeres højt. Der bør være mindst 3 m fra vinduernes underkant til gulv (standard-ribber er 2,60 m høje). Der findes solide vinduestyper på markedet, som ikke gør det nødvendigt at have et gitter foran vinduerne. Benyttes en almindelig vinduestype bør de have gitter af hensyn til boldspil. Det er vigtigt, at vinduerne er placeret så de giver et godt og ensartet lys, uden at der falder direkte sollys på gulvet. Det gælder også ved ovenlys. Lysindfald fra nord er at foretrække. Problemer med blændende sollys kan evt. afhjælpes med udvendige persiener, faste markiser eller indvendige gardiner. Oplukkelige vinduer og gardiner skal let kunne betjenes fra gulvet.

### El-belysning

El-belysningen skal ligesom dagslyset give en ensartet belysning. Lysarmaturerne bør planforsænkes, eller som minimum placeres højere end 8 meter over gulvet. Armaturerne skal have gitre, så de optræder som blændfri og beskyttet mod boldspil. Det kan som regel godt betale sig økonomisk, at armaturerne er forsynede med spejle, der effektivt kan styre lyset ned i hallen. Kravene til belysning af gymnastiksale og idrætshaller findes beskrevet i Dansk standard 700 og 707. Her fremgår det blandt andet, at belysningsstyrken overalt skal være mindst 200lux – målt på gulvfladen.

### Lysstofrør

Lysstofrør og andre udladningslamper kan fås med forskellig evne til at gengive farver korrekt. For at kunne beskrive denne evne bruges et indeks - R a - der angives på en skala fra 0-100, hvor 100 er det bedste. De fleste moderne lysstofrør har R a=82-85, men kan fås op til ca. 95. Det anbefales at anvende lyskilder med R a på min. 90. Af hensyn til en naturlig gengivelse af hud m.m. må der normalt ikke bruges lyskilder med farvegengivelsesindeks R a mindre end 80.

Det vil være både praktisk og økonomisk hensigtsmæssigt, at belysningsstyrken kan reguleres. Alt efter hvad gymnastiksalen/hallen i øvrigt bruges til - prøver/eksamen, projektopgaver, teater og andre kulturelle arrangementer - kan man fx. installere trinløs HF-regulering, tænding i flere sektioner, styring ved hjælp af ur eller fotoceller eller evt. en kombination af disse. Belysningen bør altid kunne tændes ved dørene til omklædningsrummene og andre indgangsdøre.

### Opvarmning, ventilation og luftfugtighed

Temperaturen i idrætshallen og gymnastiksalen skal ligge mellem 17 og 19 °C ved normal idrætsundervisning, og der skal være en jævn varmefordeling. I haller og gymnastiksale uden oplukkelige vinduer skal der være mekanisk ventilation for at forny luften og holde luftfugtigheden nede. En luftfugtighed over 65 % giver glatte gulve, og trægulve vil begynde at suge fugt.

### Andre installationer

Idrætshallen skal være forsynet med nødstrømsforsyning og godkendte grønne flugtvejslys. Af sikkerhedsmæssige grunde skal hallens højttalersystem være tilsluttet skolens brandalarm. Det samme gælder omklædningsrummene.

### Akustiske forhold

Ifølge Arbejdstilsynets regler skal man undgå unødigt støj og støjpåvirkningen være højest 85 dB(A). Målinger viser, at støjpåvirkningen i gymnastiksale og idrætshaller typisk ligger i følgende områder:

Gymnastiksal/idrætshal	75-81 dB(A)
Omkledekningsrum	65-70 dB(A)
Svømmehal	62-75 dB(A)

I det enkelte lokale kan støjpåvirkningen dog være betydelig større. Det er almindeligt anerkendt, at vedvarende støj over 80 dB(A) indebærer risiko for høreskader.

## Sæt fokus på akustikken

Lærere, som underviser i lokaler med dårlig akustik, trives mindre i jobbet end kolleger, der underviser i lokaler med bedre akustik. Det viser en undersøgelse fra Det Nationale Forskningscenter for Arbejdsmiljø fra 2012. Dårlig akustik skaber også et dårligt læringsmiljø for eleverne. Derfor er det vigtigt for både arbejdsmiljøet og undervisningsmiljøet at indrette undervisningslokaler med god akustik, som blandt andet er kendetegnet ved lav efterklangstid.

### Efterklangstid

Det er ikke kun aktiviteterne i rummet, der bestemmer lydniveauet. Rummets størrelse og ikke mindst beklædningen af gulve, vægge og lofter bestemmer efterklangstiden, der er afgørende for, hvor belastende støjen er.

Efterklangstidernes gennemsnitsværdi må ifølge Bygningsreglementet ikke overstige:

Gymnastiksale mindre end 3500m <sup>3</sup>	Ikke over 1,6 sek.
Gymnastiksale større end 3500m <sup>3</sup>	Ikke over 1,8 sek.
Svømmehaller mindre end 1500 m <sup>3</sup>	Ikke over 2,0 sek.
Svømmehaller større end 1500 m <sup>3</sup>	Ikke over 2,3 sek.

### Forbedring af akustikken

I gymnastiksale, idrætshaller og svømmehaller kan man ofte forbedre akustikken ved at beklæde væggene delvist med træprofiler. Det er en god idé at få sagkyndig bistand både til støjmålinger og støjdemping. Skal idrætshallen bruges til undervisning af to eller flere hold samtidig, bør opdelingen ske ved hjælp af hejsevægge eller foldevægge. Forhæng har ingen lyddæmpende effekt.

#### Læs mere om støj og akustik

[Støj på godtskolebyggeri.dk](http://Støj_på_godtskolebyggeri.dk)

[Dårlig akustik påvirker skolelærere negativt](http://Dårlig_akustik_påvirker_skolelærere_negativt)

## Omklædningsrum m.v.

### Omklædningsrum

Adgangen til omklædningsrummene bør ske gennem forrum, så man ikke kan se ind til dem, der klæder om fra fællesarealerne. Det er vigtigt, at omklædningsrummene og bade faciliteterne dimensioneres, så det ikke giver problemer, hvis der på to hold er en meget skæv kønsfordeling. Man bør desuden overveje, om der skal indrettes særligt afskærmede omklædnings- og badeafde-

linger til fx religiøse minoritetsgrupper, og hvordan omklædnings- bade- og toiletforholdene kan gøres handicapvenlige. Ved nybygning skal der etableres toilet og omklædning, der kan benyttes af kørestolsbrugere.

Omklædningsrummene opdeles i et fodtøjsområde og et barfodsområde adskilt af en lang bænk eller en anden tydelig markering. Fra forrummet træder man ind i fodtøjsområdet. Barfodsområdet står i direkte forbindelse med baderummet. I forbindelse med omklædningsrummet skal der være et elevtoilet med håndvask.

Gulvet i forrum og fodtøjsområdet belægges med klinker eller evt. linoleum. Der opstår dog ofte fugtproblemer i samlinger mellem linoleum og fliser. Barfodsområdet skal belægges med skridsikkert materiale af samme type som i baderummene, og gulvet skal have fald mod baderummet. Væggene i omklædningsrummet kan være af samme type som i baderummet. Under alle omstændigheder skal de være lette at rengøre og ikke fugtsugende.

Der bør være dagslys i omklædningsrummet. Vinduer uden matterede ruder skal anbringes mindst 2 meter over gulvet. Loftsbelysningen skal have en styrke på min 200 lux evt. mere ved spejlene, hvor der af hensyn til hårtørring også bør installeres stikkontakter.

### Baderum

Baderummet opdeles i bruseområde og aftøringsområde.

Vægge beklædes med fliser til min. 1,70 meter over gulvniveauet, der ligger et par centimeter under barfodsområdet i omklædningsrummet.

Belægningen på gulvet skal bestå af skridsikre fliser, og det er vigtigt, at der overalt er et jævnt fald mod afløbene. I modsat fald vil permanent våde områder afstedkomme ildelugt og være grobund for bakterier.

I aftøringsområdet opsættes rigeligt med knager til håndklæder.

I baderum i forbindelse med haller bør der mindst

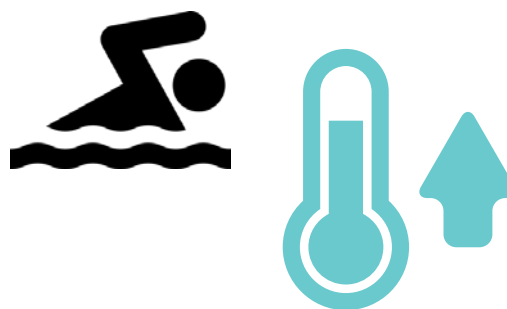

være 10 brusere. Hvis temperaturen på badevandet kan reguleres på individuelle termostater, bør disse være forsynet med skoldningssikring. Fra baderum og omklædningsrum skal der være en effektiv mekanisk ventilation.

### Lærerrum

Lærerrummet bør ligge, så der er adgang fra omklædningsrummets fodtøjsområde og med udgang til barfodsområdet. Rummet indrettes med omklædning og bad efter samme retningslinier som i omklædningsrum og bad. Der bør være aflåselige skabe til de faste idrætslærere samt et skab til førstehjælpskasse m.m.

### Styrketræning m.v.

Styrketræningslokale og lignende skal også opfylde arbejdsmiljølovens krav til faste arbejdssteders indretning efterleves.

### Redskabsrum

I tilknytning til idrætshallen og gymnastiksalen skal der være redskabsrum. Der bør være meget god plads i åbningen mellem hal eller gymnastiksal og redskabsrum.

Dørbredden bør være 2,5 meter lukket med fløj-døre, der åbner indad i redskabsrummet, eller skydedøre.

Hvis dørene til redskabsrummet er flugtvej, skal de åbne i flugtreningen (skydedøre må ikke bruges i flugtveje). Dørhøjden bør også være 2,5 meter.

Loft, gulv og vægge samt belysning og opvarming bør være af samme kvalitet som i hallen eller salen. Det er meget vigtigt, at gulvet i redskabsrummet ligger i samme niveau som i hallen eller salen, og at der ikke er dørtrin imellem. Det giver mulighed for at køre redskaber mellem hal og redskabsrum og undgå tunge løft.

Oftentimes er der skabe til bolde og mindre idrætsrekvizitter i redskabsrummet. Man bør sikre, at der ikke kan anbringes redskaber oven på skabet, hvis det er højere end almindelig øjenhøjde. Det kan fx gøres ved at montere en skrå plade på skabets overside.

Tunge sammenrullede måtter bør kunne spændes fast til væggen og det skal altid transporteres ved hjælp af tekniske hjælpemidler. Det samme gælder store madrasser, og minitrampoliner bør kunne opbevares aflåst.

## Svømmehal

Selv om arbejdet ikke foregår på selve skolen, er det stadig skolens ansvar, at forholdene for ansatte og elever er i orden.

### Indeklima

Den meget høje luftfugtighed og de høje temperaturer bevirker, at skimmelsvampe trives og udsender millionvis af svampesporer, hvis der er fejl eller mangler i bygningskonstruktionen og/eller ventilationen. Det kan føre til allergisk lungesygdom, astma og høfeber. Disponerede personer kan desuden få irritation af slimhinder i øjne og luftveje, diarre, koncentrations- og hukommelsesbesvær.

Skimmelsvampe danner giftige stoffer – de såkaldte mykotoxiner. Aflatoxin, der er en form for mykotoxin, er kræftfremkaldende. Typisk opstår problemer med skimmelsvampe ved, at varm, fugtig vanddamp trænger op i loftsisoleringen og de bærende lofts konstruktioner. Også ventilationsanlæg, der stadig har recirkulation er en god "rugekasse" for svampesporer.

Ventilationsanlægget skal sikre, at der sker en effektiv luftfornyelse i svømmehallen. Det kan gøres ved at indblæse den forvarmede friske luft nederst i rummet og anbringe udsugningen under loftet.

### Vandet

Vandtemperaturen bør ligge mellem 25 og 28 °C, og der skal regelmæssigt tages prøver af vandet for at sikre, at det ikke indeholder for mange bakterier og vira.

For at sikre rent vand pumpes badevandet kontinuerligt gennem sandfiltre (sjældnere diatomfiltre) og tilsættes saltsyre og natriumhypoklorit.

Læs mere



**Godt arbejdsmiljø i svømmehallen**  
 – vejledning fra BAR Service

### Klor

Saltsyre og natriumhypoklorit, er meget farlige, når de bringes sammen. Der dannes omgående klorgas, som meget hurtigt virker lammende på åndedrætsorganerne.

Svømmehallerne er derfor pålagt mange sikkerhedsforanstaltninger for at forebygge, at de to stoffer sammenblandes. Alligevel er der i Danmark sket ulykker med klorgas i svømmehaller.

Svømmehallens personale fører det tekniske tilsyn med rensningsanlægget. En klorgasdetektor i teknikrummet bør være tilsluttet et alarmanlæg, så badepersonalet og andre straks adviseres i tilfælde af uheld. Der skal udarbejdes en evakueringsplan, som kendes af såvel hallens personale som svømmelærerne.

### Rummet

Gulvet i svømmehallens barfodsområde samt brusebad og omklædning anlægges efter samme retningslinier som omtalt i afsnittet om omklædnings- og badefaciliteter i haller og gymnastiksale. Det samme gælder for vægge i brusebad og omklædningsområderne.

I svømmehallen består væggene af materiale, der ikke er fugtsugende og kan tåle det ekstreme klima. Det kan fx være en murstensvæg, som til gengæld giver en meget dårlig akustik, der kan betyde et uacceptabelt højt støjniveau. Problemet ses flere steder løst ved at beklæde områder på væggene med træprofiler, evt. som udsmykning. Der stilles særlige krav til flugtveje og nødbelysning.

### Bassinprøve/livredderprøve

Nogle steder stilles badepersonale med livredderprøve til rådighed under svømmeundervisningen. Andre steder kræver man, at svømmelærerne har en ajourført bassinprøve eller livredderprøve. Når svømmelærere skal aflægge en af de omtalte prøver, er det vigtigt, at det sker efter forudgående træning, så risikoen for skader mindskes. Skolen skal derfor sørge for, at der bliver mulighed for træning.

### Tilsyn

Omfatter undervisningen i idræt også svømning, skal den lærer, der forestår undervisningen have

kvalifikationer, der svarer til uddannelsen til svømmelærer. Det påhviler skolen at sikre sig, at de fornødne sikkerhedskrav i svømmehallen er opfyldt. Samtidig påhviler det læreren at have fornødent kendskab til svømmehallens sikkerhedsudstyr. Det anbefales, at der for hver påbegyndt 15 elever skal være en lærer eller anden voksen person, der opfylder sikkerhedsbestemmelserne, dvs. kan foretage livredning og betjene genoplivningsudstyr. Såfremt eleverne undervises i udspring, skal vanddybden være så stor, at der ikke opstår fare for eleverne, dvs. en dybde på mindst 1,5 til 2 m ved siddende stilling og mindst 2 til 2,5 m ved stående stilling.

*Fra vejledning med tilsyn med Folkeskolens elever i skoletiden*

### Se hele vejledningen

### Badning i det fri

Se kapitlet om udendørs undervisningsområder.

## Udendørs idrætsanlæg

Ældre skoler placeret i den centrale bykerne i de større byer, må ofte være meget opfindsomme for at opnå tilfredsstillende udendørs undervisningsmuligheder.

Uanset de fysiske og økonomiske problemer er det vigtigt, at sikkerheden er i orden.

### Underlag/belægning

Fodbolbaner og håndbolbaner anlægges traditionelt på græs. Eventuelt kan man lave en kombinationsbane med opstregning til håndbold, basketball, volley og evt. tennis. En kombinationsbane er typisk belagt med bitum- eller polyuretanelægning. Samme belægningstyper eller evt. cinders anvendes ved atletikanlæg. Størrelse og teknisk indretning af boldbaner og atletikanlæg er velbeskrevet i faglitteraturen og medtages derfor ikke her.

Skoler, der etablerer forhindringsbaner eller kondibaner udviser ofte stor kreativitet for at lave spændende udfordringer. En grundig risikovurdering skal sikre, at forhindringerne både er spændende og sikre at bruge.

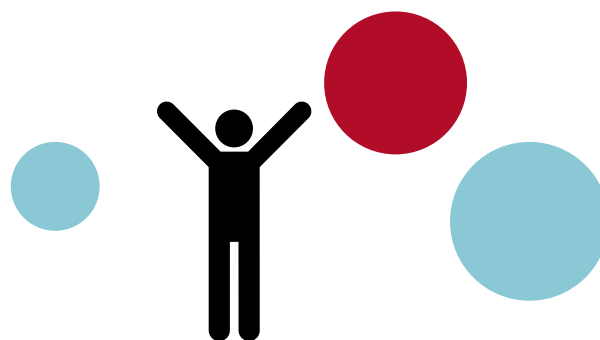

## Redskaber

### Redskaber og sikkerhedseftersyn

Betydningen af, at idrætsinventaret og redskaberne er i sikkerhedsmæssig orden, kan ikke overvurderes. Skolen bør desuden have et fast abonnement på årligt eftersyn af redskaber og inventar. Flere leverandører tilbyder denne ydelse. Har man motorhejs på basketballkurve og/eller hejsevægge, skal installationen efterses efter leverandørens anvisninger (se brugsanvisningen).

Arbejds miljøloven giver klart udtryk for, at det er arbejdsgiverens ansvar at sørge for, at de ansatte får instruktion og evt. oplæring i at bruge de redskaber, der er til rådighed. Tilsvarende påpeges det, at "Det ved passende eftersyn og vedligeholdelse af en sagkyndig sikres, at et teknisk hjælpemiddel holdes i forsvarlig stand ..."

### Risikovurdering ved udendørs idræt

Kastedisciplinerne er forbundet med risici for andre end udøveren. Ikke mindst ved spydkast, diskoskast og kuglestød skal læreren i sin pædagogiske planlægning konkret vurdere risikoen. Det er især vigtigt at undgå, at der befinder sig personer i kasteområdet og de tilhørende sikkerhedszoner. I triatlon og duatlon kan der indgå svømning på badeanstalter, i søer eller fra stranden. Også her skal læreren foretage en risikovurdering af bl.a. bund-, dybde-, strøm-, forurenings- og temperaturforhold.

Klatrevægge, rapelling, kajak, kano, roning og andre former for sejlads kræver også særlige sikkerhedsforanstaltninger. Derfor bør man i planlægningsfasen altid undersøge, hvilke risici, der er forbundet med de enkelte aktiviteter og hvilke krav, der stilles til underviseruddannelse og sikkerhedsforanstaltninger.

### Trampolin og tunge redskaber

I idrætsundervisningen bruger man mange tunge redskaber. Mange nyere redskaber har monteret hjul, der letter arbejdet, men håndtering af tunge rullebørde, plint, hest og andre springredskaber,

flytning af fodbold- og håndboldmål m.m. er dog daglige rutiner for idrætslærerne. Ofte kan det være nødvendigt at anvende hjælpemidler til transport af redskaber for at undgå de tunge løft.

Bruger man minitrampolin i idrætsundervisningen i grundskolen er der nogle krav til udstyret, uddannelse og de øvelser man må foretage. De er beskrevet i "Fælles Mål 2009 – Idræt". Se [uvm.dk](http://uvm.dk). Derudover har Dansk Idrætslærerforening sammenfattet de regler, der gælder for brugen af trampoliner i undervisningen.

Se reglerne på [idraetslaererforeningen.dk](http://idraetslaererforeningen.dk)

I forbindelse med APV-arbejdet er det vigtigt at vurdere ulykkesrisikoen ved håndtering af redskaber. Selv om eleverne i forbindelse med selve undervisningen ikke er omfattet af arbejdsmiljølovens bestemmelser, er de omfattet via lovens udvidede område, når det drejer sig om arbejdsfunktioner, der ikke sker i selve undervisningssituationen - så som flytning og løft af mål og andre tunge byrder. I praksis betyder det, at den enkelte elev i videst muligt omfang skal undgå at løft byrder, der vejer over 12 kg.

### Rullebørde

For at undgå tunge løft skal man anskaffe rullebørde, montere hjul på ældre redskaber og udskifte til redskaber, der er mindre belastende at håndtere. Det er meget vigtigt, ikke at køre tungt udstyr løst på rullebørde. Det skal være spændt fast eller være monteret på en transportramme på hjul, og tyngdepunktet skal være så lavt som muligt for at det vælter og lærere eller elever får tungt udstyr ned over sig.

## Førstehjælp

Der bør være førstehjælpsudstyr i lokalet, og underviseren bør være uddannet i at bruge det.

# Kemi



Se også kapitlet om fysik, når det handler om faget fysik/kemi i grundskolen.

## Indretning af lokalerne

Arbejds miljøreglerne for indretning af lokalerne er beskrevet i følgende vejledninger fra Arbejdstilsynet:

- Arbejdsrum på faste arbejdssteder  
At-vejledning A.1.11, Juni 2007
- Faste arbejdssteders indretning,  
At-vejledning A.1.9, Marts 2003

## Kemilokalet

### Pladsforhold

Kemilokalet skal være så stort at forsøg og praktisk arbejde kan gennemføres uden risiko for ulykker på grund af dårlige pladsforhold  
Som minimum skal der være plads til:

- Demonstrationsbord
- Laboratorieborde til en klasse
- Plads til længerevarende forsøg eller projekter
- Det nødvendige antal skabe og skuffer til opbevaring
- Tavler
- It-udstyr
- De nødvendige faste installationer.

Erfaringsmæssigt vil et undervisningslaboratorium på 100-120m<sup>2</sup> med tilstødende depotrum til bl.a. suppleringsmaterialer og forberedelse af eksperimentelle opstillinger, opfylde behovet.

### Gulv

I forbindelse med den praktiske undervisning bevæger læreren og eleverne sig meget rundt i lokalet med forsøgsudstyr, glasvarer, vand og kemikalier i fast- og væskeform. Derfor skal man vælge en gulvbelægning, som er robust med så få samlinger som muligt. Nødvendige samlinger skal være svejset sammen. Desuden bør der være niveaufri adgang og ingen dørtrin mellem undervisningsrum og sidelokaler både for at kunne benytte rulleborde og af hensyn til kørestolsbrugere. Døråbninger bør derfor have en fri bredde på minimum 77 cm. (Bygningsreglementet 2010).

Gulvbelægningen må ikke være glat i våd tilstand, den skal være let at gøre rent og holde ved lige. Skridsikker og syrebestandig linoleum er en god løsning.

### Laboratorieborde og demonstrationsbord

Laboratorieborde og demonstrationsbord skal have glatte robuste bordplader, der kan tåle kemikalier, varme m.m. og være lette at rengøre. Størrelsen skal sikre, at der er plads til de faste installationer samtidig med, at hver elev har god plads til at udføre sine egne forsøg. Bordene i kemilokalet benyttes af mange personer og til forskellige opgaver. Det vil derfor - både ud fra en ergonomisk og sikkerhedsmæssig betragtning - være ønskeligt at demonstrationsbord og laboratorieborde er stilbare i højden.



**Sæt fokus på akustikken:** Lærere, som underviser i lokaler med dårlig akustik, trives mindre i jobbet end kolleger, der underviser i lokaler med bedre akustik. Det viser en undersøgelse fra Det Nationale Forskningscenter for Arbejdsmiljø fra 2012. Dårlig akustik skaber også et dårligt læringsmiljø for eleverne. Derfor er det vigtigt for både arbejdsmiljøet og undervisningsmiljøet at indrette undervisningslokaler med god akustik, som blandt andet er kendetegnet ved lav efterklangstid.

Tunge ting bør placeres på hylder i rullesektioner i hoftehøjde og aldrig over skulderhøjde både af hensyn til ergonomi og for at undgå, at de vælter ned og forårsager ulykker. Væsker placeres kun i lukkede beholdere på hylder. Pas på at lavt og højt placerede hylder ikke er for dybe – det giver lang rækkeafstand og risiko for overbelastning af ryggen.

### Skabe

I en kemisamling er der behov for et en del skabe til bl.a. udstyr. Det er godt, hvis skabene har låger med glas, så man hurtigt kan skaffe sig overblik. Skabe, der er højere end øjenhøjde bør forsynes med skrå overdel, så det ikke er muligt at anbringe udstyr oven på skabet. Arbejde med bunsenbrændere og andre former for åben ild rummer altid risiko for brand. Derfor kan overskabe over laboratorieborde ikke anbefales.

Stinks skabe og kemikalieskabe: Se senere

### Flugtveje

Selve kemilokalet skal have mindst to døre til flugtveje. Hvis det ligger i terrænhøjde, kan den ekstra dør med fordel anbringes med udgang til det fri, med mindre det er en lukket gårdhave, som man ikke kan komme ud af uden nøgle. Begge døre skal åbne i flugtreningen og kunne åbnes indefra uden nøgle. Udgangene skal være så langt fra hinanden, at alle i lokalet kan komme til en udgang i tilfælde af brand, og der må aldrig være mere end 25 m til den nærmeste flugtvej og 50 m til den fjerneste.

Stinks skabe må ikke anbringes nær flugtvejene.

## Depotet

### Størrelse og indretning

Der er ikke lovkrav om et bestemt antal m<sup>2</sup> til depoter tilknyttet det enkelte faglokale, men der bør altid være rigeligt med depotplads. Materialer og forsøgsopstillinger skal kunne transporteres ind og ud af lokalet på en ergonomisk forsvarlig måde. Derfor bør dørene til depotet være 1 meter brede og uden dørtrin, og der skal være nødvendige tekniske hjælpemidler til rådighed, så som sækkevogne og rulleborde. Der skal være gulvplads både til teknisk udstyr og til håndtering af tingene.

### Hylder og skabe

Det er godt for rengøringsstandarden i depoterne, at der er mange skabe, eller at der på hylderne er plastkasser med låg til materialer, som kan opbevares i kasser.

Det er en god idé at montere skabene med en skrå afslutning, så det ikke er muligt at stable kasser ovenpå skabene. Under alle omstændigheder må kurve, kasser og lignende ikke placeres oven på skabe over 1,60 m. Der er sket flere alvorlige ulykker med tunge ting, som falder ned fra toppen af skabe og giver svære hovedlæsioner

Hvis man skal passere hinanden, benytte rullebord eller vende i en kørestol skal der ifølge Bygningsreglement 2010 være mindst 1,3 m fri bredde og helst 1,5 m. fri bredde mellem hyldektionerne. Det samme gælder, hvis gangen er videre adgang til andre rum.

### Rengøring

Depoter skal ikke bruges til rengøringsvogne og andet rengøringsudstyr, fordi det skaber uhenigtsmæssige arbejdsforhold for lærere og elever.

Læs mere om støj og akustik



[Støj på godtskolebyggeri.dk](http://Støj.på.godtskolebyggeri.dk)

Dårlig akustik påvirker skolelærere negativt

## Stiger

Det skal være sikkert at tage ting ned fra hylder. Derfor bør der ved hylderne være en godkendt trappestige. I højde over 1,60 m må man kun placere meget lette ting, som man kan håndtere med én hånd, så man kan holde fast i trappestigen med den anden. Stigen skal være skridsikker og placeres på fast underlag. De anvendte stiger skal, som minimum, opfylde bestemmelserne i DS/INSTA 650 eller EN 131.

### Lys

Der skal være tilstrækkeligt lys, så man fx kan læse etiketter og brugsanvisninger. 200 - 500 lux anses for passende (målt på læseflade/arbejdsbord). Det kan opnås ved en kombination af loftbelysning suppleret med arbejdslamper. Ved særlige afsnit kan det være nødvendigt med spotbelysning, fx ind i skabe.

## Ventilation, stinkskabe, el og andre installationer

### Ventilation

Lokalet skal have tilført tilstrækkelig frisk luft, og det kan være nødvendigt at etablere mekanisk rumventilation. Der skal indblæses samme mængde frisk luft, som der suges ud, så det undgås at forurenede luft fra lokalet breder sig til andre dele af skolen. Hvis indblæsningen af erstatningsluft sker gennem stofposer skal disse vaskes regelmæssigt.

Det er vigtigt, at ventilationen ikke giver træk i lokalet.

Den almindelige rumventilation skal suppleres med lokaludsugning (procesventilation) på steder, hvor der kan udvikles røg, sundhedsskadelige eller eksplosive luftarter, aerosoler, støv, ildelugt eller anden generende luftforurening. Lokaludsugningen skal være forsynet med kontrolanordning, der alarmerer, hvis udsugningen ikke fungerer.

I kemilokalet skal der være procesudsug ved:

- Ved demonstrationsborde
- Ved laboratorieborde
- Ved elevernes pladser til øvelser
- Ved loddepladser
- I stinkskabe
- I kemikalieskabe
- Øvrige steder, hvor der kan udvikles luftforurening

Denne udsugning skal effektivt fjerne dampe og ildelugt fra forsøg m.m. Den udsugede luft må ikke indgå i en evt. recirkulation.

### Stinkskabe

Det skal sikres, at forurenede luft ikke kan føres tilbage til lokalet. Det skal have frontrude af splintfrit materiale, og det gode stinkskab har afrundede hjørner, skrå frontrude, udsug både i bund og top samt forhøjet forkant på fronten for at hindre spildt materiale i at løbe ud. Desuden skal det enkelte stinkskab være forsynet med en alarm, der går i gang, når anlægget ikke fungerer efter forskrifterne. Dette gælder uanset skabets alder. Kravet gælder også lokalets øvrige procesventilation, og der skal være en instruktion i lokalet, som fortæller, hvad man skal gøre, hvis alarmen går i gang og ved uheld.

Nye stinkskabe skal overholde Dansk Standards norm for stinkskabe. Reguleringsarmatur til vand, gas, el m.m. anbringes udenfor stinkskabet. Stinkskabe kan også fås med højdeindstilling.

Stinkskabets funktionsduelighed skal efterses og kontrolleres efter reglerne i **At.vejledning A.1.1 Ventilation på faste arbejdssteder.**

### Se også

**Stinkskabe - en vejledning om arbejde i stinkskabe fra Industriens branchearbejdsmiljøråd.**

### Kemikalieskabe

Skabe, der bruges til fx kemisk affald skal være velventilerede.

Skabe til giftige kemikalier skal kunne låses af, og nøglen må ikke indgå i det almindelige nøglesystem. De skal være forsynet med korrekt sikkerhedsskiltning samt en effektiv udsugning direkte fra skabene. Det gælder også, hvis der er

## Gasinstallation

Gas bruges i mange demonstrationsforsøg og elevøvelser, og før et gasanlæg bliver taget i brug skal det trykprøves. Derudover bør det regelmæssigt bliver trykprøvekontrolleret for at sikre mod utætheder i installationen.

tale om opbevaring på en vogn. Man skal kontrollere, at lokaludsugningen virker vha. kontrol-lampe eller signal. På den måde forebygger man, at dampe fra fx organiske opløsningsmidler og koncentrerede syrer siver ud på depotet eller i undervisningslokalet.

Der skal laves en fast installation med gasflaskerne anbragt uden for bygningen, da det ikke er tilladt at opbevare eller bruge gasflasker i undervisningslokaler - heller ikke campinggasflasker, "refill-flasker" med lighter gas og lignende. Flaskerne må ikke anbringes under terrænhøjde eller på flugtveje. Gennem kobberrør føres gassen frem til en aflåselig hovedgashane, der er centralt anbragt.

Afbryderen skal kunne lukkes uden brug af nøgle, men kun tilkobles med nøgle. Nøglen må ikke sidde i afbryderen i undervisningstiden. Det er en god idé at tilslutte afbryderen til en indikatorlampe, som kan ses overalt i lokalet, fx ved udgangen, så underviseren ikke glemmer at afbryde for gassen, når lokalet forlades. Brug enkeltgashaner ved elevarbejdspladser og demonstrationsborde.

### El-installationer

I faglitteraturen opereres med begreberne SELV- og PELV-spændinger. Det står for hhv Safety Extra Low Voltage og Protective Extra Low Voltage. Dvs. spændinger, der ikke overstiger 50 volt veksel-spænding eller 120 volt jævnspænding. Sikkerhedstransformatoren skal opfylde standarden EN 60 742.

### For kemilokalet gælder følgende regler mht. 230 V stikkontakter:

Arbejdsbordene kan forsynes med 230 v stikkontakter, når følgende betingelser er opfyldt:

1. Netspændingen må kun anvendes til strømfor-syninger og andet apparatur, der er CE-mærket.
2. El-anlægget skal være tilsluttet HPFI-relæ med gruppesikringen og nødstop før stikkontakterne.

### Specielt for grundskolen:

I grundskolen bruges ofte udsugningsskabe i stedet for stinkskabe. Afkastet skal være til det fri og udsugningen skal være effektiv. Der er dog hverken krav om, at man skal installere stinkskabe eller udsugningsskabe.

Anlægget må ikke have større mærkestrøm end 10 amp. På HPFI-afbryderen sidder en knap, som mindst én gang om året skal aktiveres, for at sikre, at afbryderen virker som den skal.

3. Stikkontakterne skal være pillesikrede.
4. Bananstik skal være udformet, så de ikke kan isættes stikkontakterne. Der skal enten anvendes 4 mm bananstik med beskyttelseskappe, eller såfremt det er til SELV-spænding kan der anvendes 2 mm bananstik.
5. El-forsyningen skal gå via en hovedafbryder, centralt placeret i lokalet. Gruppen skal forsynes med nødstop og tydelig signallampe, der lyser, når der er spænding på stikkontakterne. Signallampen bør kunne ses i hele lokalet. Afbryderen skal kunne lukkes uden brug af nøgle, men kun tilkobles med nøgle, og nøglen må ikke sidde i nødstopet i undervisningstiden.
6. Det skal indskræpes, at netspænding ikke må anvendes til åbne forsøgsopstillinger (dvs. opstillinger med uisolerede el-førende dele).
7. Der skal udføres ekstrabeskyttelse mod elektrisk chok. Læs i Stærkstrømsbekendtgørelsen, elektriske installationer.

### Vekselspænding/jævnspænding

Alternativt kan arbejdsbordene installeres med vekselspænding (max. 25 V) samt jævnspænding (max. 60 V) centralt styret og reguleret fra lærerbordet via en sikkerhedstransformator, der opfylder standarden EN 60 742.

### Trefaset vekselspænding:

Trefaset vekselspænding (400 V) er tilladt ved lærerarbejdspladsen, men ikke ved elevarbejdspladserne.

### "Jord" - 3 benede stik:

I nybygninger og ved ombygning efter 1993 skal der være "jord" på alle stikkontakter (til 3-benede stik). Hvis lokalet har én 3-benet stikkontakt, skal alle andre kontakter skiftes til 3-benede. Sørg for tilstrækkeligt antal stikkontakter, så man undgår at forlængerledninger ligger og flyder. Hvis man

**Læs mere**

Se også kapitlet om it-arbejdspladser.

**Læs mere**

om regler for omgang med og afskaffelse af kemikalier i kapitlet om kemikalier og radioaktive stoffer på

[godtskolebyggeri.dk/klokken](http://godtskolebyggeri.dk/klokken)



alligevel bruger forlængerledninger, skal de også være trebenede.

**Vand og afløb**

I demonstrationsbordet skal der være installeret koldt og evt. varmt vand. Reguleringshanerne bør være lette at betjene, evt. med svingarm. Desuden skal vasken være syrefast og tilstrækkelig stor. Har lokalet kun én nødhåndbruser, bør den anbringes ved siden af det almindelige armatur. Hvis elevernes borde er forsynet med vaske, bør de have samme udstyr.

Hvis arbejdet i kemilokalet rummer risiko for oversprøjtning med ætsende væsker eller lignende, kræves installation af en fast nødhåndbruser, der let kan aktiveres. Har undervisningslokalet andre fællesvaske end den, der er installeret i demonstrationsbordet, bør der også her anbringes en nødhåndbruser.

**Apparater, redskaber m.v.**

Maskiner taget i brug efter 1. januar 1995 skal være forsynet med et CE-mærke og en overensstemmelseserklæring samt brugsvejledning på dansk. Læs mere i At-vejledning B. 1. 3. om Maskiner og maskinanlæg af maj 2004.

**Microbølgeovn**

Mikrobølgeovn kan bl.a. bruges i forbindelse med opvarmning af substrater. Bedst er mikrobølgeovne til laboratoriebrug. Husholdningsmikrobølgeovne er billigere, men oftest vanskelige at regulere tilstrækkeligt præcist.

**IT-arbejdspladser**

Der bør være en interaktiv tavle forbundet med en computer eller med mulighed for at forbinde til en bærbar computer, tablet eller lignende. Der bør også være en trådløs internetforbindelse så eleverne kan søge på internettet. En farveprinter i nærheden af lokalet vil i den forbindelse være naturligt.

**Opvaskemaskine**

De mange glas rengøres bedst og mest sikkert i en opvaskemaskine. Dog skal kemikalierester af enhver art hældes i de dertil indrettede affaldsbeholdere, før glassene sættes i maskinen. Både ætsende og oxiderende stoffer forkorter maskinens levetid betydeligt, hvis de kommer med i vaskeprocessen.

Man bør sikre sig, at vaskemidlet er klorfrit, så der ikke slipper klordampe ud, når maskinen åbnes. Maskineopvasketabs med opløseligt plastik er en god løsning.

Brugsanvisning på dansk skal følge med maskinen.

**Køleskabe, fryser og varmeskabe**

Køleskabe, fryser og varmeskabe er velegnede, når man arbejder med fødevarer kemi, enzymer, biogasudvikling og gæringsprocesser. De må ikke bruges til at opbevare eller tilberede fødevarer – heller ikke på emnedage og lignende.

**Kemikalier og radioaktive stoffer**

Kemilokalets kemikalier skal opbevares i ventilerede skabe. Farlige kemikalier skal være i aflåst skab, og der skal udarbejdes arbejdsgiverbrugsanvisninger.

Kemidatabasen for de gymnasiale uddannelser er en database til udarbejdelse af arbejdspladsbrugsanvisninger og etiketter. De enkelte gymnasier kan abonnere databasen, og her trække på et fællesarbejde omkring mærkning, som senere kan tilpasses lokale forhold. Læs mere om kemidatabasen <http://www.emu.dk/modul/kemidatabasen-til-chemicare>

Type	Bruges til
Vand	Slukning af stoffer, der danner gløder. Bl.a. træ og tekstiler.
Brandtæppe	Tæppe af vævet glasfiber, der bruges til slukning af små brande i faste stoffer, væsker og tøj samt elektrisk apparatur.
Kulsyreslukker	Slukning af væskebrande, brand i elektrisk apparatur og installation. Er ikke egnet ved brand i faste stoffer. Må ikke bruges til personbrande (kulsyren er $-800\text{ C}$ ).
Pulverslukker	Velegnet til væskebrande. Ikke egnet ved brand i faste stoffer (medmindre det af brugsanvisningen fremgår, at den kan bruges til A, B og C brande) og elektronisk udstyr.

## Sikkerhedsudstyr

### Regler og udstyr

På grund af de mange risikomomenter i kemilokalet skal skolen fastlægges klare sikkerhedsregler, arbejdsrutiner og kompetenceforhold. Skolen skal også sørge for, at det nødvendige sikkerhedsudstyr er til rådighed i lokalet, og at det løbende bliver eftersat og vedligeholdt.

Forholdene i kemilokalerne er forskellige fra skole til skole. Nogle steder indgår kemilokalet i et lokaletællesskab med andre fag, mens andre skoler fastholder det traditionelle faglokale med eller uden aflastningsrum eller depoter. Det er derfor vigtigt, at skolen indarbejder de centralt fastsatte sikkerhedsregler i en lokal sammenhæng, og at lærerne er orienterede om dem.

### Førstehjælp

Det vil være betryggende, hvis faglærerne i kemi har gennemført et førstehjælpskursus. Det anbefales, at førstehjælpsvejledninger findes i lokalet fx på tavler, plancher eller i anden let tilgængelig form.

### Brandslukningsudstyr

I kemilokalet skal der være både brandtæppe, metalspand med tætsluttende låg, pulverslukker og evt. kulsyreslukker. Slukkernes antal, størrelse og placering i lokalet anvises af brandinspektøren.

For effektivt at beskytte de ansatte og eleverne, skal kemilokalet udstyres med nødvendigt og egnet sikkerhedsudstyr samt personlige værnemidler. Det er skolens pligt at sørge for at udstyret anskaffes og de ansatte og eleverne har pligt til at bruge det. Arbejdsmiljøgruppen kontrollerer, at udstyret bliver vedligeholdt og brugt korrekt. Denne kontrol kan dog også udliciteres til leverandøren o.a.

### Lokalets sikkerhedsudstyr

- Fast opsat og let tilgængeligt øjenskylleapparat.
- Forbindingskasse. Anbringelsesstedet mærkes med korrekt skiltning.
- Håndnødbruser, evt. fast nødbruser.
- Korrekt skiltning efter de fastsatte standarder fra Dansk Standard.
- Der skal desuden altid være let adgang til en telefon.
- Flugtveje.
- Beredskabsplan.

### Personlige værnemidler til lærere og elever

- I lokalet skal der være sikkerhedsbriller eller ansigtsskærm til alle, der deltager i øvelser, hvor en risikoanalyse viser risiko for øjenskader. For lærerne er beskyttelsesbriller og ansigtsskærm personligt udstyr. Ansigtsskærm giver beskyttelse til hele ansigtet og er derfor at foretrække, især når der er fare for eksplosion, implosion, stødkogning og/eller sprøjt fra ætsende stoffer.
- Handsker er nødvendige, hvor der er risiko for hudkontakt med farlige stoffer og materialer samt smittefarlige mikroorganismer. Handsker er at betragte som engangshandsker – en handske først tilsmudset skal den skiftes.
- Kitler eller forklæder. På grund af risiko for gnistdannelse ved statisk elektricitet bør kitlerne ikke være fremstillet af rent syntetiske materialer. Ren bomuld kan anbefales eller evt. blandingsvæv af polyester og bomuld.

# Motorlære



## Indretning af lokalerne

### Placering af lokalet

Det vil være naturligt at placere faglokalet til motorlære i tilknytning til sløjde-lokalet, hvor der som regel er faciliteter til svejse-, lodde- og andet arbejde i metal. Vær dog opmærksom på, at aktiviteterne i motorlære ofte er støjende. Det kan derfor være nødvendigt at placere motorlærelokalet et sted, hvor støjen ikke er problematisk eller at støjdampe lokalet.

Lokalet bør ligge med adgang direkte til det fri i terrænhøjde, så man kan køre udstyr og materialer direkte til døren og undgår tunge løft. Alternativt kan man etablere en rampe, evt. en hejs.

### Indretning af lokalet

Motorlære kræver et egentligt værkstedslokale, et depot og et teorilokale. Som teorilokalet kan man bruge et klasselokale eller lignende, som ligger i nærheden af værkstedslokalet. Det er en god idé at indrette lokalerne til en valgholdstørrelse på 12 elever.

Der bør være god plads i værkstedslokalet, som skal være indrettet overskueligt med hensigtsmæssige færdselsarealer, fordi man arbejder med store og ofte uhåndterlige undervisningsmaterialer. Gulvet skal være robust, skridsikkert og af ikke-brændbart materiale.

Værkstedslokalet og teorilokalet skal have vinduer, hvor der kan komme dagslys ind efter samme retningslinjer som de øvrige undervisningslokaler. Den kunstige belysning skal bestå af almenbelysning og retningsbestemt arbejdslys. Lysstyrken skal være mindst 200 lux i bordhøjde.

Lokalet skal være velforsynet med stikkontakter, så man så vidt muligt undgår ledninger, der ligger løst.

Arbejdstilsynet anbefaler, at man ikke bruger grav i skolernes værkstedslokaler. I stedet bør man benytte en autolift eller lignende. Hvis der arbejdes med tunge motorer og lignende, skal lokaler udstyres med hejseanordning i loftet. Hejsegrejet bør monteres på loftskinne, der fortsætter ind i depotet. I stedet for hejseanordning i loftet, kan man bruge en mobil lift (giraf).

### Flugtveje

Aktiviteterne i faglokalet til motorlære rummer risiko for brand. Lokalet skal have mindst to døre til flugtveje. Hvis det ligger i terrænhøjde, kan den ekstra dør med fordel anbringes med udgang til det fri, med mindre det er en lukket gårdhave, som man ikke kan komme ud af uden nøgle. Begge døre skal åbne i flugtreningen og kunne åbnes indefra uden nøgle. Udgangene skal være så langt fra hinanden, at alle i lokalet kan komme til en udgang i tilfælde af brand, og der må aldrig være mere end 25 m til den nærmeste flugtvej og 50 m til den fjerneste.

Arbejds miljøreglerne for indretning af lokalerne er beskrevet i følgende vejledninger fra Arbejdstilsynet:

Arbejdsrum på faste arbejdssteder

**At-vejledning A.1.11, Juni 2007**

Faste arbejdssteders indretning,

**At-vejledning A.1.9, Marts 2003**

## Læs mere om støj og akustik



Kapitlet om sløjd

[Støj på godtskolebyggeri.dk](#)

[Dårlig akustik påvirker skolelærere negativt](#)

### Depot

I depotrummet opbevares tunge motorer og andre uhåndterlige ting, der skal transporteres til og fra værkstedslokalet. Derfor er det nødvendigt, at depot og værkstedslokale ligger i samme plan, så man ikke risikerer, at rulleborde og kørestel vælter eller "løber løbsk" under transporten til og fra depotet. Dørene skal være brede og uden dørtrin. Depotrummet bør placeres, så der ikke er risiko for, at høje temperaturer kan få olie- eller benzindampe til at eksplodere.

### Ventilation

Ud over den almindelige rumventilation er der krav om procesventilation i værkstedslokalet. Procesventilationen skal være udstyret med en advarselsslampe eller lignende, som advarer brugeren, hvis ventilationen ikke fungerer tilstrækkeligt.

Procesventilation skal benyttes flere steder:

- Ved udsugning af udstødningsgasser.
- Ved affedtning.
- Ved påfyldning og tilbagehældning af benzin.
- Ved svejsning
- Farlige stoffer herunder motorbenzin skal placeres i aflåst, velventileret skab eller rum.

I forbindelse med udstødningsgasser skal suget ske ved direkte kobling til udstødningsrøret, og man må ikke bruge samme ventilationsanlæg, som bruges til svejsning, affedtning eller anden procesventilation. Motorerne må ikke startes, uden at udsugningen er startet.

#### Læs mere:

I kapitlet om sløjd er der mere om procesventilation blandt andet i forbindelse med svejsning og affedtning.

## Sæt fokus på akustikken

Lærere, som underviser i lokaler med dårlig akustik, trives mindre i jobbet end kolleger, der underviser i lokaler med bedre akustik. Det viser en undersøgelse fra Det Nationale Forskningscenter for Arbejdsmiljø fra 2012. Dårlig akustik skaber også et dårligt læringsmiljø for eleverne. Derfor er det vigtigt for både arbejdsmiljøet og undervisningsmiljøet at indrette undervisningslokaler med god akustik, som blandt andet er kendetegnet ved lav efterklangstid.

### Brug af motorbenzin

Begræns brugen af benzin mest muligt, da det indeholder en række sundhedsskadelige stoffer, der optages gennem huden og ved indånding. Benzin må kun opbevares i godkendte dunke, og man må kun opbevare 5 l benzin i lokalet ad gangen under udsugningen. Tomme dunke, der har indeholdt benzin, må ikke opbevares indendørs pga. eksplosionsfare.

Efter motorafprøvning bør restbenzin aftappes og hældes tilbage i benzindunken.

### Sikkerhedsudstyr

#### Personlige værnemidler

Ved transport af tunge materialer skal man bruge sikkerhedsfodtøj, hvis der er risiko for at komme til skade ved at tabe genstande ned over foden. Ansatte skal have udleveret høreværn hvis støjbelastningen er på 80 dB(A) eller derover, og de SKAL bruges hvis støjbelastningen er på mere end 85 dB(A).

I følgende situationer skal man bruge ansigtsskærm eller beskyttelsesbriller, egnede handsker samt evt. eget åndedrætsværn:

- Ved affedtning med organiske opløsningsmidler (må ikke anvendes af eleverne)
- Ved håndtering af benzin, hvis der er risiko for spild eller stænk.
- Ved opladning af akkumulatorer.

I disse situationer skal der også være procesventilation (se ovenfor).



### Andre sikkerhedsforhold

- I faget motorlære er der krav om skærpet tilsyn med eleverne. Det vil sige, at eleverne ikke må være alene i lokalet.
- Der skal være vejledninger i motoradskillelse til elevbrug på alle motorer.
- Der skal være korrekt sikkerhedsskiltning (forbud mod brug af åben ild og tobaksrygning, påbud om brug af handsker, høreværn m.m.)
- Der skal være en metalspand med tætsluttende låg til olieholdige klude m.m. i lokalet.
- Spildolie og rester af smøreolie skal afleveres som kemikalieaffald.
- Lokalet skal have fornødent brandslukningsudstyr, anvist af brandinspektøren.
- Lokalet skal være udstyret med øjenskyllflaske og almindeligt førstehjælpsudstyr.

### Regler og udstyr

På grund af de mange risikomomenter i forbindelse med motorlære skal skolen fastlægge klare sikkerhedsregler, arbejdsrutiner og kompetenceforhold. Skolen skal også sørge for, at det nødvendige sikkerhedsudstyr er til rådighed i lokalet, og at det løbende bliver eftersat og vedligeholdt.

### Førstehjælp

Det vil være betryggende, hvis faglærerne i motorlære har gennemført et førstehjælpskursus. Det anbefales, at der findes førstehjælpsudstyr og førstehjælpsvejledninger i lokalet fx på tavler, plancher eller i anden let tilgængelig form.

### Brandslukningsudstyr

I lokalet skal der være både brandtæppe, metalspand med tætsluttende låg, pulverslukker og evt. kulsyreslukker. Slukkernes antal, størrelse og placering i lokalet anvises af brandinspektøren.





# Musik



## Indretning af lokalerne

Rummets størrelse skal passe til aktiviteterne og antal elever, der skal kunne være i rummet samtidigt. Lokalet til musik skal kunne rumme plads til undervisningens hovedområder: Musikudøvelse, musikalsk skaben og musikforståelse. Det kræver typisk mere plads end et normalt klasselokale.

Erfaringsmæssigt vil et lokale på ca. 90 – 100 m<sup>2</sup> og et til to birum på hver ca. 12 m<sup>2</sup> være godt. Store skoler vil evt. have behov for flere lokaler eller større birum.

### Musiklokalet

Undervisning i musik stiller betydelige krav til undervisningslokalet. Både konstruktion af og materialevalg til gulve, vægge, lofter, døre mv. samt selve indretningen er af stor betydning for et vellykket musiklokale.

### Gulve

Trægulve eller linoleum med korkgranulatunderlag er en god akustisk løsning, som er let at rengøre og hvor man undgår statisk elektricitet. Selve gulvkonstruktionen skal være udført på en måde, så materialet ikke kommer i svingninger, og så lyd ikke forplantes mellem etager. Såkaldt svømmende gulve er en god løsning.

### Vægge

Skillevægge bør være 2 x 3 lags gipsvægge. Vibrationsdæmpende beslag og membraner mellem loft- og gulvfæste formindsker lydtransmission, og mellemrum uden stive forbindelser mellem de to sæt plader giver ligeledes minimal lydtransmission.

Gips er et tungt, lyddødt materiale. Kombinationen af masse (de tre lag gips), et dæmpende hulrum og endnu tre lag gips giver god lydisolation.

### Døre

Brug lyddæmpede døre, også til øverum. Døre med perforeret overflade ind mod lokalet fremmer god akustik, samtidig med at de lyddæmper. Dobbelte døre er også en god løsning.

### Lofter

Hvor det er muligt, er det af akustiske grunde en god ide, at der i musiklokaler er asymmetrisk loft med ekstra højde, fx loft til kip. Det giver en højere efterklangstid, men erfaringsmæssigt god lyd ved fællessang og musikgengivelse.

Det er derimod vanskeligt at give generelle regler for den rigtige loftsbeklædning eller den rigtige lyddæmpning. Flere forskellige materialer har vist sig velegnede. Det gælder fx forskellige former for loftsplader, akustiske plader og plader med spalter og perforeringer. Det er muligt, at loftet af akustiske grunde bør bestå af både hårde, reflekterende områder og af blødere, absorberende områder.

Til god lyddæmpning i forbindelse med øvelokaler til rockmusik er en nedhængende, "svømmende" loftskonstruktion med akustisk loftsbeklædning, luftmellemrum og stropophæng en god løsning. Evt. mineraluldsplader i nedhængende lofter skal være ubeskadigede og overfladebehandlede på alle flader. Lofterne bør af hensyn til belysningen være lyse.



### Møbler

Det er en fordel med fleksibel møblering med lette møbler, som er hurtige at flytte. Forsyn møblerne med gummimuffer og lignende for at dæmpe lyden af skrabbende bord- og stoleben. Taburetter med fodstøtte i flere højder er glimrende ved instrumenter. Aflåselige skabe og depotplads kan med fordel placeres i tyverisikrede birum. Tungt udstyr, som skal kunne flyttes, placeres fast på rulle vogne.

### It-arbejdspladser

Der bør være trådløst internet i musiklokalet, og det bør være forsynet med rigeligt med stik til elevernes bærbare computere, tablets m.v., så man undgår ledninger på gulvet.

Der bør være en interaktiv tavle forbundet med en computer eller med mulighed for at forbinde til en bærbar computer, tablet eller lignende. Der bør også være en trådløs internetforbindelse så eleverne kan arbejde med musikprogrammer og søge på internettet. En farveprinter i nærheden af lokalet vil i den forbindelse være naturligt

### Læs mere

Se også kapitlet om it-arbejdspladser.

### Lærerarbejdsplads

I musiklokalet er lærerens arbejdsplads krumtappen i klassens eller holdets fælles musikudøvelse. Herfra skal der inden for få skridts afstand være adgang til klaver eller flygel med klaverbænk af traditionel type, højdeindstilleligt keyboard (på hjul), musikanlæg, mixerpult, tavle med nodelinjer, computer og eventuelt smartboard. Ved keyboardet bør der være en sidde/stå stol til læreren. En aflåselig, evt. flytbar sektion med skuffer/skab hører med til lærerens arbejdsplads og placeres i lokalet, hvor det er praktisk.

### Lydredigering

En computer med tilstrækkelig kapacitet til et lydredigerings- og multimedieprogram kan fungere

som et rullende redigeringsrum, som musikundervisningen ind i mellem har brug for.

### Rengøring og vedligeholdelse

I forbindelse med den årlige hovedrengøring skal tekstiler, perforerede plader, spalteplader, baf-ler og lignende rengøres. Har man valgt porøse materialer, som fx tekstiler eller mineraluld bag perforerede plader til at absorbere lyden med, skal rengøring og vedligeholdelse sikre, at graden af absorption fastholdes, og at snavs og støv regelmæssigt fjernes.

I forbindelse med malerarbejde skal man sikre sig, at materialernes lyddæmpende egenskab ikke mindskes.

### Lydforhold

Det er en fordel at placere musikafdelingen i en bygningsenhed for sig selv, så andre undervisningsområder ikke bliver generet af støj. Ved samtidig at placere musikafdelingen med let adgang til et større fællesområde, aula, gymnastiksal eller dramarum, vil det lette transport og løft af instrumenter og musikudstyr til optræden mest muligt.

### Skillevægge

Lette skillevægge mellem undervisningsafsnit giver muligheder for optræden ved større arrangementer, men foldevægge alene har svært ved at leve op til grænserne for, hvor meget lyd der må trænge igennem. Med foldevægge af virkelig god kvalitet eller dobbelte foldevægge kan man måske overholde kravene, men man bør inddrage eksperter i planlægningsfasen, hvis man ønsker en fleksibel rumløsning uden problemer med støj. Foldevæggens lyddæmpning og brandgodkendelse skal være i orden og kunne bevises af leverandøren.

Udstyr og instrumenter skal kunne transporteres ud og ind af lokalet på rulle vogne. Som i alle andre lokaler, hvor der udføres undervisning, skal der være vinduer, man kan se ud af, og som er forsynet



med indvendige, lyse gardiner til at trække for ved generende lysindfald. Er lokalet generet af støj fra udeområder, bør vinduer være lydisolerede og støjdæmpende med udeluftventiler, og i lokaler med naturlig ventilation installeres andre nødvendige, dæmpende foranstaltninger.

Er vinduerne store og solindfaldet skyld i for høje temperaturer i lokalet, er udvendig solafskærmning den bedste løsning.

### Akustik og støj

Definitionen på god lyd er ikke entydig, fordi forskellige genrer og aktiviteter stiller forskellige krav til lokalets lydgenivelse. Korsang og gengivelse af klassisk musik med strygere og messingblæsere stiller andre krav til rummet end rockmusikgruppen, som øver. Sidstnævnte kræver megen lyd-dæmpning i lokalet, mens for megen dæmpning er ødelæggende for korsangen.

Det er tvivlsomt om samme lokale kan leve op til optimale krav for alle musikformer, så planlægningen af efterklangstiden i et musikrum med skiftende anvendelse vil altid være et kompromis mellem flere forskellige hensyn. Valg af materialer og løsninger får konsekvenser, som man må være klar over og acceptere, før man går i gang.

Opfattelse af hvad der er god lyd eller nødvendig lydstyrke, for at musikkvaliteten er i orden er heller ikke entydig. Det ses måske tydeligst i forbindelse med elektronisk musik. Her kan det være absolut nødvendigt i musikundervisningen at forholde sig til, at vidunderlig musik alene ved sin lydstyrke samtidig kan være sundhedsskadelig støj for den menneskelige hørelse.

Den gode lydgenivelse inde i lokalet kan blive generet af støj fra omgivelserne, fx trafikstøj. Omvendt bliver lyden i musiklokalet ofte af omgivelserne opfattet som generende støj fra musiklokalet. Det får betydning i forhold til den lydisolering, som er påkrævet udadtil.

### Ekspertbistand

Akustik i forbindelse med nybyggeri og ombygninger i musiklokaler er så kompliceret og så vigtigt,

at der allerede i planlægningsfasen bør sættes penge af til at inddrage eksperter med særlig viden om akustik. Inddrag ekspertbistanden ved musiklærernes og arbejdsmiljøgruppens udarbejdelse af funktionskrav til rummet. Udarbejd en tjekliste med spørgsmål, som skal belyses i byggesagen/ undervejs i ombygningen.

Arbejdsmiljøgruppen bør søge indflydelse omkring udbudsmateriale og valg af projekterende for bl.a. at sikre, at der er den fornødne ekspertise i forhold til de akustiske løsninger ved skoleindretning og skolebyggeri.

### Støjgrænser og målinger

Skolen bør have en politik for brug af høreværn og for tilladt maksimumlydniveau også ved koncerter, fester m.v. Elever skal i skolen vænnes til, hvordan man omgås fornuftigt med støj. Arbejdstilsynets normer skal være kendte, og det skal være en selvfølge, at de overholdes.

Ekspertyper kan hjælpe med støjmålinger, men det er også en god idé lejlighedsvis at bruge visuelle støjindikatorer for at gøre det aktuelle støjniveau tydeligt for både elever og ansatte.

### Støjgrænser:

- Hvis støjbelastningen over en arbejdsdag er mindre end 80dB(A), er risikoen for høreskader minimal. Er den 80 dB (A) skal arbejdsgiveren tilbyde høreværn. Det anbefales at læreren tager imod dette.. Såkaldt musikerhøreværn med lineær dæmpning er det anbefalede høreværn til musiklærere.
- Luftlydisolation: Mellem musiklokalet og andre undervisningsrum skal luftlydisolationen være mindst 65 dB. Mellem musiklokaler med dørforbindelse mindst 55 dB (samlet luftlydisolation for væg og dør)
- Trinlydniveau: Gulve og dæk i musiklokaler skal udføres, så trinlydniveauet højst er 53 dB målt i omliggende undervisningsrum.
- Støjniveauet fra tekniske installationer må i undervisningsrum ikke overstige 30 dB.

Der er påbud om brug af høreværn fra følgende område:

- 85 dB(A) er grænsen for den tilladte belastning i 8 timer dagligt.
- 88 dB(A) 4 timer
- 91 dB(A) 2 timer
- 94 dB(A) 1 time
- Osv.
- 106 dB(A) 3,75 minut

Personlige værnemidler er kun nødløsning. Støj skal først og fremmest dæmpes ved kilden. Derved beskyttes både ansatte og elever mod støj.

I forbindelse med arbejdspladsvurderingen i skolens musikområde skal der gennemføres løsninger, så støjgrænserne ubetinget kan overholdes. Men for at skabe gode arbejdsforhold både i og uden for lokalet kan det være nødvendigt at planlægge og vælge løsninger, som på forskellig vis går videre end lovgivningens minimumskrav, og som sikrer:

- Optimal kvalitet i lyd gengivelsen - fleksible muligheder for at regulere akustik i musiklokalet.
- Sikring mod høreskader og generende lyd - tiltag for at dæmpe uønsket lyd.
- Minimale gener for (eller fra) omgivelser - lydisolering mellem etager og lokaler.

### Efterklangstid

Et rums akustik beskrives normalt ved dets efterklangstid. I Bygningsreglement 2010 er der indført særlige krav til lokaler til sang og musik under 250 m<sup>3</sup>. I undervisningslokaler til korsang og akustisk musik er kravet til maksimal efterklangstid på 1,1 sekunder. I lokaler til elektronisk forstærket musik må efterklangstiden maksimalt være 0,6 sekunder, som også er gældende i klasselokaler.

Læs mere



**Høreskader ved musikerarbejde**  
- en branchevejledning fra BAR Service og tjenesteydelser

Lyden må dog ikke:

- Runge
- Forvrænges
- Skære i ørene
- Give ekko
- Dø for hurtigt væk eller blive stående for længe

Efterklangstiden bør være 0,4-0,5 sekunder i lokaler decideret anvendt som øvelokale til rockmusik. Det kræver professionel hjælp at måle efterklangstiden.

### Regulering af efterklangstid

Man kan regulere efterklangstiden med tunge portierer til at trække for bagvæggen eller flere af væggene. Vægophængte, akustiske paneler, som i lukket tilstand har samme hårde overflade som væggen, er også effektive og fleksible. Når de lukkes op, dæmper de rummet, fordi de indvendige flader er af lydabsorberende plade. Nedhængende "flåder" af akustiske plader og plader på dele af væggen egner sig også til at dæmpe både højfrekvente og lavfrekvente lyde.

Vægafskærmninger på hjul, som er flytbare er ligeledes en god mulighed.

Efterklangstiden i musiklokalet bør kunne reguleres fra 0,8 sekunder ned til 0,5 sekunder. Få professionel vejledning.

### Sådan kan man gøre

Dæmpning af støjen ved selve støjekilden er den bedste og mest effektive metode til beskyttelse mod unødigt eller uønsket støj/lyd. Der findes forskellige måder at dæmpe lyden ved kilden i forbindelse med instrumenter:

- Selve instrumentet kan lyddæmpes, fx "muffling" af percussioninstrumenter (indivuel dæmpning med tape, filt og lignende.)
- Man kan erstatte støjende dele med mindre støjende, fx bruge "bløde køller", specielle trommestikker og trommeskind med kort efterklangstid.
- Elektroniske trommesæt giver den optimale mulighed for regulering af lydstyrke.



- Instrumenter med forstærkere reguleres inden for en fastlagt, øvre volumengrænse.
- Det enkelte instrument kan placeres på et blødt underlag, og /eller der placeres en skærm foran.
- Horisontal og vertikal afstand mellem instrumenterne og mellem læreren og de udøvende har også betydning. Blæsere kan fx placeres på en forhøjning, så ingen får den høje lyd direkte i ørenhøjde.
- Man kan skrue ned for lyden (forstærkeren).

## El og lys

For at lyden ikke trænger igennem fra musiklokalet til andre lokaler, skal man så vidt muligt undgå at føre rør igennem væggene. Alternativt kan man lade rørene føre igennem væggen til gangarealerne i stedet for mellem undervisningslokaler.

Hvis man ikke kan undgå rørgennemføringer, skal man lyddæmpe dem.

Højtalere og forstærkeranlæg skal placeres, så de ikke sidder i ørenhøjde tæt ved lyttere. De skal placeres, så der er mellemrum til væg eller gulv for ikke at bringe fladen i svingninger.

Ventilationsanlæg skal forsynes med lydspærre.

### Elektriske installationer

Musiklokalet skal have mange stikkontakter både for at gøre det muligt at opstille instrumenter fleksibelt og for at mindske risikoen for faldulykker i forbindelse med løse ledninger. Kontakterne skal være monteret i væggen, ilagt gulvet i områder med elektriske instrumenter eller monteret som fordelerbokse og krydsfelter ved lærerens område.

Ledninger mellem højtalere, mikserpult og mikrofoner skal fastgøres og ophænges eller overdækkes, indbygges i podier eller helt undgås ved fx at gå over til trådløs teknik.

Det er en fordel at montere installationsskinner i loftet til mikrofonledninger. Midlertidige ledninger skal om muligt tapes eller samles og overdækkes.

### Lys

Kravet til belysning er som i almindelige klasselokaler. Målt på bordene skal der være 200 lux og på tavler og lignende skal der være 500 lux.

Nedhængende armaturer af en type, som giver 1/3 uplight-effekt, giver en behagelig rumbelysning. Lysstofrørens Ra-værdi må ikke være under 80. Ved lærerarbejdspladsen er der brug for særlig arbejdspladsbelysning af forskellig type, fx til nodepapir, betjeningspanel, mixerpult m.v.

## Belastninger

I forbindelse med undervisning i faget musik er der en række forhold, som kan være belastende for læreren:

Det er generelt belastende for stemmen at undervise i musik. Der er dog specielt stor risiko for at overbelaste stemmen, hvis lokalet har dårlig rumakustik, og hvis der i lokalet er fugt, støv eller andre forhold beroende på et dårligt indeklima. Hvis rummet er støjfuldt eller lyddødt, vil flere timers ophold i lokalet både påvirke stemmen og virke trættende og stressende.

Musikundervisning kan være belastende for hørelsen, og mange får høreskader og tinnitus. Musiklærere bør derfor tildeles gode formstøbte hørevern af skolen.

## Førstehjælp

Der bør være førstehjælpsudstyr i lokalet, og underviseren bør være uddannet i at bruge det.

# Natur / teknik



## Valg af undervisningsstedet

Planlægningen og gennemførelsen af en undervisning, der går på tværs af den normale fagopdeling er i høj grad afhængig af de fysiske rammer på den enkelte skole. Derfor ses vidt forskellige lokale-mæssige løsninger i den måde, skolerne har valgt at drive natur/teknik-undervisningen på.

Groft opdelt kan man tale om fire typer:

### 1. Selvstændigt faglokale for natur/teknik

Undervisning i et egentligt faglokale til natur/teknik. Fysisk placeres lokalet centralt i skoleafsnittet for 1. – 6. Klasse.

**ARBEJDSMILJØFORDELE** - Et lokale indrettet og placeret netop til dette formål. Her findes alle de installationer, der er nødvendige. Inventar, tekniske hjælpemidler, stoffer og materialer er tilpasset alderstrinnet.

**ARBEJDSMILJØ ULEMPER** - Placeres al natur/teknik i dette lokale, kan det i praksis være vanskeligt at holde de forskellige aktiviteter adskilt, så fx arbejde med jord og fødevarer ikke foregår på samme bord.

### 2. Værkstedsområde

Natur/teknik-undervisningen placeres i egne rammer inden for det naturfaglige fællesområde.

#### **ARBEJDSMILJØFORDELE**

Som ved 1, men med mulighed for at benytte de øvrige dele af det naturfaglige områdes installationer og udstyr.

#### **ARBEJDSMILJØULEMPER**

Fordelene overgår klart ulemperne, men man kan ikke se bort fra ulemper som under 3.

### 3. Andre faglokaler

Indendørs natur/teknik-undervisning henlægges til skolens traditionelle faglokaler.

#### **ARBEJDSMILJØFORDELE**

Undervisningen sker i lokaler, der må formodes at opfylde gældende krav til installationer, ligesom opbevaring af stoffer og materialer kan foregå betryggende.

#### **ARBEJDSMILJØULEMPER**

Elever og lærere kommer til skiftende lokaler med stoffer, installationer, maskiner og andre tekniske hjælpemidler, der er tilpasset ældre klassetrin og anden undervisning. Det rummer i sig selv en række risikomomenter.

### 4. Hjemklasse

Klasselokalet er klassens eget "grundeksperimentarium". Her foregår i princippet al indendørs natur/teknik-undervisning. Til undervisningen kan lokalet evt. suppleres med små mobile eksperimentarier til de enkelte fag.

#### **ARBEJDSMILJØFORDELE**

Bortset fra eventuelle mobile fageksperimentarier rummer lokalet kun de stoffer og materialer, der skal bruges på den pågældende årgang. Lærer og elever er fortrolige med lokale, faste installationer m.m.

## Eksempel

En klasse arbejder med frøspiring. Det kan glimrende foregå i biologilokalet med solide vandfaste bordplader. Næste måned skal de fremstille klæder af uld. Det sker passende i håndarbejdslokalet, hvor der er 500 lux lysstyrke på arbejdspladserne.

### Læs mere



[Støj på godtskolebyggeri.dk](http://Støj.på.godtskolebyggeri.dk)  
[Dårlig akustik påvirker skolelærere negativt](#)

### ARBEJDSMILJØULEMPER

De fleste eksisterende klasselokaler er for små og helt utilstrækkeligt udstyret til at opfylde myndighedskrav til natur/teknik-undervisningen. Krav til hygiejne og skærpet tilsyn kan give problemer.

### Udnyttelse af de forskellige faglokaler

Hvis man vælger at gennemføre undervisningen i eksisterende faglokaler, skal skemalæggeren være opmærksom på, at der i mange tilfælde skal være mulighed for at benytte flere faglokaler.

I et senere forløb skal der loddet ledninger sammen til elektrificering af modelhuse. Hertil er fysik/kemilokalet med procesventilation velegnet. Men fødevarerfremstilling med høje hygiejnekrav bør ske i hjemkundskabslokalet.

Uanset hvilket af ovenstående løsninger man vælger, skal en række krav være opfyldt vedrørende lokalets størrelse, inventar, tekniske installationer, sikkerhedsudstyr, rengøringsniveau og de stoffer og materialer, der benyttes.

### Læs mere

Se kapitlerne om de relevante faglokaler.

## Natur/tekniklokalet

Lokalet skal give mulighed for teoretisk undervisning, men først og fremmest skal det have karakter af et værkstedslokale eller laboratorium, hvor der stilles høje krav til lokalets fleksibilitet.

### Størrelse

Hvis den indendørs natur/teknik-undervisning kun sker i eget faglokale, bør der ikke beregnes mindre end 5 m<sup>2</sup> pr. elev til undervisnings- og depotrum.

### Flugtveje

Selve lokalet skal have mindst to døre til flugtveje. Hvis det ligger i terrænhøjde, kan den ekstra dør med fordel anbringes med udgang til det fri, med mindre det er en lukket gårdhave, som man ikke

kan komme ud af uden nøgle. Begge døre skal åbne i flugtreningen og kunne åbnes indefra uden nøgle. Udgangene skal være så langt fra hinanden, at alle i lokalet kan komme til en udgang i tilfælde af brand, og der må aldrig være mere end 25 m til den nærmeste flugtvej og 50 m til den fjerneste.

### Gulv

Se kapitlerne om fysik og kemi.

### Møblering

Der er brug for solide flytbare borde, der kan tåle vand, varme, farver og forskellige former for praktisk arbejde. Til de mere håndværksprægede aktiviteter opsættes værkstedsborde med skruestik og/eller høvlebænke. Desuden indrettes køkkenafsnit og edb-arbejdspladser samt evt. særskilte håndarbejdsarbejdspladser.

Det anbefales at anskaffe borde og stole, der kan indstilles i højden. Sokkelskuffer til at stå på (til elever, der ikke er så høje) kan ikke anbefales. De øger risikoen for faldulykker.

Til opbevaring af fagets mange undervisningsmidler skal bruges rigeligt med skabe og skuffer. Disse kan enten placeres i lokalet eller i tilstødende depot. Eventuelle farlige, giftige kemikalier skal opbevares i aflåst skab med effektiv udsugning direkte fra skabet. Nøglen til kemikalieskabet må ikke indgå i det almindelige nøglesystem.

Der er desuden behov for rigelig med bordplads og stærke vandfaste hylder til eksperimenter og undersøgelser, der skal passes over længere tid.

I lokalet bør findes et eller to rulleborde.

Hvis et demonstrationsbord/lærerbord skal indgå i lokalet, bør dette være stort, solidt og udstyret med de samme tekniske installationer som i biologilokalet.

### Læs mere

Kapitlet om biologi

## Ventilation, el og andre installationer

### Ventilation

Det er vigtigt, at lokalet har en god luftfornyelse. Det kan ske med mekanisk afbalanceret ventilation eller en effektiv naturlig ventilation.

Procesventilation skal sikre, at skadelige stoffer og ildelugt fjernes de steder, hvor de opstår. Det skal ske således, at den forurenede luft trækkes væk fra de arbejdendes åndedrætszone og ikke op forbi næsen. Der er derfor behov for arbejdspladser med punktudsugning til aktiviteter som fx slibning og anden bearbejdning af træ, lodning, plantefarvning og andre processer, der kan frigive skadelige dampe og partikler.

#### Læs mere

Kapitlerne om de relevante fag

### Gasinstallation

Der stilles de samme krav som til fysik/kemi

#### Læs mere

Kapitlet om kemi

### El-installation

Rumbelysningen skal ligesom i andre undervisningslokaler opfylde kravet om mindst 200 lux lysstyrke på bordene og 500 lux på tavlen. Man skal desuden være opmærksom på, at der kræves en lysstyrke på 500 lux ved de arbejdspladser, der bruges ved håndarbejds-lignende aktiviteter. Behovet for stikkontakter er stort. Ligesom i biologilokalet skal der bruges el til pumper, lys og varme i akvarier og terrarier, men også til it-udstyr, arbejdslamper, symaskiner og mange andre ting.

## Sæt fokus på akustikken

Lærere, som underviser i lokaler med dårlig akustik, trives mindre i jobbet end kolleger, der underviser i lokaler med bedre akustik. Det viser en undersøgelse fra Det Nationale Forskningscenter for Arbejdsmiljø fra 2012. Dårlig akustik skaber også et dårligt læringsmiljø for eleverne. Derfor er det vigtigt for både arbejdsmiljøet og undervisningsmiljøet at indrette undervisningslokaler med god akustik, som blandt andet er kendetegnet ved lav efterklangstid.

#### Læs mere

Kapitlet om biologi

### Vand og afløb

Der er brug for vand i natur/tekniklokalet. Installationen bør omfatte både koldt og varmt vand på elevarbejdspladser og på et evt. lærerbord. Ligesom i biologilokalet skal der tænkes på at gøre det let at fylde og tømme akvarier. Andre aktiviteter vil kræve, at det er let at fylde spande og komme af med det brugte vand igen. Derfor er der brug for store vaske med store afløb og mindst én udslagsvask med et gulv afløb under, og gerne med en håndnødbruser ved siden af. Alternativt kan håndnødbruseren anbringes ved lærerbordets vask, hvis et sådant bord vælges.

### It-arbejdspladser

Der bør være en interaktiv tavle forbundet med en computer eller med mulighed for at forbinde til en bærbar computer, tablet eller lignende. Der bør også være en trådløs internetforbindelse så eleverne kan søge på internettet. En farveprinter i nærheden af lokalet vil i den forbindelse være naturligt

#### Læs mere

Se også kapitlet om it-arbejdspladser

## Førstehjælp

Der bør være førstehjælpsudstyr i lokalet, og underviseren bør være uddannet i at bruge det.



# Produkt- udvikling og formgivning



I faget produktudvikling og formgivning arbejder eleverne med at planlægge, formgive og fremstille produkter med æstetisk og/eller funktionel værdi.

Undervisningen i faget bygger på kundskaber, færdigheder og erfaringer, som eleverne har tilegnet sig i den obligatoriske undervisning i fx håndarbejde, sløjd og billedkunst samt i det løbende arbejde med tværgående emner og projekter. Omdrejningspunktet for undervisningen er det praktiske og konkrete arbejde.

## Arbejds miljø

Håndværksmæssigt arbejde skal tilrettelægges, så de gældende regler for sikkerhed og arbejdsmiljø overholdes, uanset om undervisningen foregår på skolen, på arbejdspladser i lokalområde eller andre steder. Skolen har en skærpet tilsynsforpligtelse, når undervisningen foregår i lokaler og på steder, som rummer særlige risikomomenter, fx fysik/kemilokaler og sløjdlokaler. Hvis der på specielle områder er givet særlige sikkerhedsforskrifter eller lignende, er det skolens ansvar at sikre, at de bliver overholdt.

## It-arbejdspladser

Der bør være en interaktiv tavle forbundet med en computer eller med mulighed for at forbinde til en bærbar computer, tablet eller lignende. Der bør også være en trådløs internetforbindelse så eleverne kan søge på internettet. En farveprinter i nærheden af lokalet vil i den forbindelse være naturligt

### Læs mere

Se også kapitlet om it-arbejdspladser.

## Førstehjælp

Der bør være førstehjælpsudstyr i lokalet, og underviseren bør være uddannet i at bruge det.

# Biblioteket

– det pædagogiske servicecenter



## Indretning af lokalerne

Erfaringerne viser, at det pædagogiske servicecenter bør bestå af flere rum, helst samlet, og centralt i skolen. Meget ofte vil placering i sammenhæng med andre faglokaler give bedre muligheder for at udnytte både faglokalerne og det pædagogiske servicecenters lokaler. Fx vil eleverarbejdspladser placeret sammen med pædagogisk servicecenter give optimale muligheder for personalet og elever til fleksibel planlægning og aktivitet og god udnyttelse af ressourcerne.

Der er ikke lovgivningsmæssigt krav til størrelsen af det pædagogiske servicecenter. Heller ikke til, hvilke birum, personaleressourcer eller standarder for udstyr, der skal være til rådighed.

### Krav til rummene

Det er vigtigt at sikre arbejdsrum nok i forbindelse med det pædagogiske servicecenter, og at de lever op til fremtidens krav.

Der kan fx være brug for:

- Bibliotek med alle samlinger af bøger, film m.v.,
- Arbejdspladser for elever og lærere,
- Udstillingsområde
- Kontor/møderum
- Depotrum
- Gruppearbejdsrum
- Mødelokaler
- Lærersamarbejdslokaler
- Foredragsrum, undervisningsområde
- Video- og lydredigeringsrum.

Når lokalerne skal indrettes, bygges om eller nybygges, er det en god ide med et udviklingsarbejde, hvor man afdækker forskellige brugergruppers krav til service, organisering, læringsrum og faciliteter. Forløbet af en sådan arbejds- og udviklingsproces afsluttes med udarbejdelse af præcise funktionskrav til den fremtidige indretning.

På baggrund af arbejdet med funktionskravene udarbejdes fx et funktionsprogram til brug i udbudsmateriale og for projekterendes videre arbejde.

### Let adgang

Rullevogne, sækkevogne, rullestativer og lignende skal bruges ved transport af bøger og bogkasser. Derfor bør der ikke være dørtrin mellem rummene. Hvis adgangen til det pædagogiske servicecenter er via trapper, skal der etableres vareelevator, trappekavler eller slisker.

### Rulleborde

Det er meget vigtigt, ikke at køre tungt udstyr løst på rulleborde. Det skal være spændt fast eller være monteret på en transportramme på hjul, og tyngdepunktet skal være så lavt som muligt for at det vælter og lærere eller elever får tungt udstyr ned over sig.

### Gulv

Det er kun industribelægning, der helt kan tåle vægtbelastningen fra bogreolernes hjul uden at få aftryk i overfladen. Industribelægning lever imidlertid ikke op til andre krav om komfort og kan derfor ikke anbefales. Linoleumsbelægning er en god løsning.

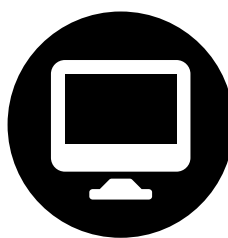

Tæpper er også en mulighed, hvis de bliver korrekt rengjort og udskiftet efter den angivne produktlevetid. Fordelen ved tæpper er, at de dæmper lyden i rummet generelt og især dæmper trinstøj.

Mange har døjet med dårligt indeklima og allergier, fordi rengøringen af tæpperne ikke har været optimal. En konkret vurdering af, om tæpper vil være velegnede i dele af det pædagogiske servicecenter, må altså bero på den erfaring, man i øvrigt har med rengørings- og vedligeholdelsesstandard, sat op mod produktets lyddæmpende virkning og andre fordele i komfortområdet. Vurderingen bør også indeholde overvejelser om, hvorvidt kørsel med bogreolerne bliver tungere. Der findes tæpper med den egenskab at man kan køre bogreolerne på dem uden at det bliver for tungt.

### Bogreoler

Bogreolerne må ikke være for høje af hensyn til brugerne og de medarbejdere, der skal sætte bøgerne op. 1,60 meter bør være den maksimale højde. Også for lavt placerede hylder kan give hensigtsmæssige arbejdsstillinger, som belaster knæ, ryg, nakke og skuldre, når man skal sætte bøger på plads i dem.

Hjulene på fritstående reolsektioner skal kunne låses.

Til brug ved bogopsætning skal der være en elefantfod til rådighed. Til arbejde ved bogreoler er der brug for fralægningsplads, enten som udtræksplader på reol eller rulleborde/-hylder.

Der skal være mindst 1,20 meter mellem reolsektioner for at sikre to personer fri passage.

### Toiletforhold

Mange mennesker kommer og går eller sidder og arbejder i kortere eller længere tid i det pædagogiske servicecenter. Derfor bør man ved indretnin-gen få etableret både elevtoiletter, handicap- og medarbejdertoiletter.

Der bør være en håndvask med blandingsbatteri og engangshåndklæder i eller ved det pædagogiske servicecenter.

## Arbejdspladserne

### It-arbejdspladser

Hele biblioteksområdet bør være dækket af trådløst internet. De enkelte arbejdspladser bør være indrettet med stik til opladning af bærbare computere, tablets, smartphones, så gulvarealer ikke flyder med forlængerledninger. Arbejdspladser til elever bør være indrettet, så det er muligt at arbejde både siddende og stående, dvs. med både bord og stol, der kan indstilles i højden. For lærerarbejdspladser er dette et krav. Bordene bør være hæve/sænke borde, og stolene bør være med gaspatron.

Hvis der arbejdes mere end to timer på disse arbejdspladser skal de leve op til de særlige bestemmelser i skærbekendtgørelsen. Læs mere om dem i kapitlet It arbejdspladser.

Vær opmærksom på evt. særlige forhold vedrørende lys og lysreflekser i skærme, samt anbefalinger om vinduer, gardiner og udvendig solafskærmning. Ikke mindst når det gælder redigering af video, er det vigtigt med optimale lysforhold, lige meget om redigeringen foregår på faste computere, bærbare computere, tablets eller smartphones. Selv om redigering i dag foregår på bærbare devices, kan det derfor være en god idé at etablere redigeringsrum med gode muligheder for at regulere lyset.

Læs mere

Kapitlet om it-arbejdspladser

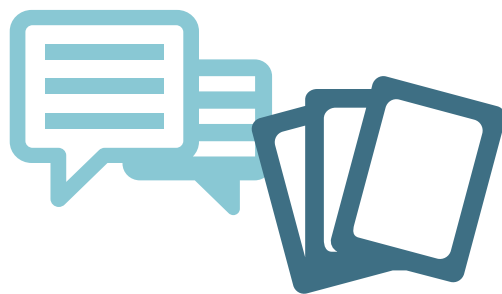

### Mødelokaler og grupperum

Møblerne i mødelokaler og grupperum bør have god siddekomfort både i tilbagelænet, lyttende position og ved notatskrivning. Lokalerne bør have interaktivtavle eller projektor, flip-over og adgang til fx at skrive på væggene eller andre løsninger, som faciliterer ideudvikling og andre kreative processer.

Lys og tavlelys skal opfylde kravene til 200 LUX i rum og 500 LUX på tavle. Det sidste gælder dog ikke for interaktive tavler.

### Øvrigt inventar

Skabe med skydelåger er en god idé, fordi de ikke kræver så meget plads. Stoffer og materialer i pædagogisk værksted opbevares, mærkes og indkøbes efter forskrifter beskrevet i det generelle afsnit om kemiske stoffer.

### Støj

På grund af de mange og meget forskelligartede aktiviteter i et pædagogisk servicecenter kan støj blive et problem. En del af løsningen er at organisere aktiviteterne og arbejdet så der er plads til ro og fordybelse, en anden del er at indrette rummene fornuftigt.

Først og fremmest skal akustikken være i orden. Ved at bruge lydabsorberende materialer på væggene og i loftet, kan man skabe en meget lav efterklangstid, fx i grupperum og i stilleafdelingen.

Andre praktiske råd til at forhindre støj:

- Printere, kopimaskiner og andet støjende udstyr placeres i birum.
- Harddiske indkøbes støjsvage og placeres underophængte og evt. indkapslede. Lydspor afspilles via hovedsæt.
- Faste installationer som lys, varme og ventilation må ikke tilføre støj til rummet. (Max. støjgrænse 35 dB(A))
- Bogreoler bruges som rumdelere.

- Er der særligt støjende aktivitetsområder, kan placeringen af en lav, transportabel støjskærm dæmpe lyden.
- Nogle af IT-arbejdspladserne kan indrettes, så de muliggør samarbejde, andre kan få mere privat karakter med nicheplacering eller boksafskærmning. Det samme gælder arbejdsborde.
- Stole og borde forsynes med gummimuffer.
- Bløde hynder kan placeres på bænke, stole og i læsehuler. Tag højde for, at rumtekstiler er med i rengøringsplanen.
- Støj og kaos i forbindelse med optræden, fremlæggelse, temadage og lignende kan planlægges og accepteres, så det er lovligt og ikke belastende, når der nødvendigvis foregår støjende aktiviteter.
- Der bør være klare regler for ophold og arbejde i lokalet. Fx om vikarløse timer tilbringes i pædagogisk servicecenter og i givet fald under hvilke former. Eller der skal udarbejdes klare og kendte regler for brug af faciliteterne.

### Støj fra maskiner

Printerstøj må ikke overstige 50 dB (A) ved drift af ink-jet-printere. Støjgrænsen er 48 dB(A) ved 7 sider pr. min. Og 62 dB(A) ved 21 sider pr. minut for laserprintere.

Bed om dokumentation for støj både ved standby og drift. Selv om disse grænseværdier er overholdt, kan nogen alligevel være generet af støjen. I det tilfælde bør man undersøge, om det er teknisk muligt at eliminere generne ved fx yderligere at nedbringe støjen.

### Lys

Godt med dagslys og lysindfald fra den rigtige side giver et behageligt lys. Det kunstige lys skal opfattes som et supplement, og det skal derfor kunne tændes i sektioner efter behov.

Rigeligt med gode, indstillelige arbejdslamper giver bedre mulighed for at vælge rumbelysningen fra. Ved skranken kan nedhængende armaturer være en god løsning. Reollamper monteret øverst på reolerne er ligeledes en god arbejdsbelysning.



Skrivebordslamper er bedst valgt som asymmetriske arbejdslamper.

Der skal i rummet og på bogrygge kunne måles 200 LUX. Ved at vælge nedhængende armaturer med 1/3 uplight og lysstofrør på mindst 83Ra til rumbelysningen, fås en behagelig lysspredning.

Lyse lofter giver god effekt sammen med den indirekte lysætning.

## Opbevaringsrum

### Depot

Det er absolut nødvendig med et eller flere depoter i umiddelbar nærhed af det pædagogiske servicecenter, og de bør indrettes i ét plan, så det er let at transportere udstyr.

### Separate rum til kopimaskiner og printere

Kopimaskiner og printere bør stå i separate, ventilerede rum uden faste arbejdspladser af hensyn til støj, varmeudvikling, støv og evt. udledning af ozon. Køb miljømærkede produkter for at minimere de sundhedsskadelige påvirkninger, der kan være tale om: Ozon, tonerpulver, støj og varme. Vælg maskiner, som er udstyret med effektivt ozonfilter eller ikke afgiver ozon. Støvaftagelse må maksimalt være 0,15 mg/m<sup>3</sup>. Ozonafgivelse må maksimalt være 0,02 mg/m<sup>3</sup>.

## Ergonomi

Manuel håndtering skal foregå sikkerheds og sundhedsmæssigt fuldt forsvarligt.

- Brug rulleborde, rullestativer og lignende. Tekniske hjælpemidler skal være til rådighed i eller tæt ved arbejdsopgaven.

- Brug små bogkasser.
- Placer tunge kasser på hylder i ca. hoftehøjde, afpas rullestativ til opgaven.
- Lær og korrekt løfteteknik. Hold ryggen ret og undgå vrid og sidebøjning
- Der skal - ved flytning af tungtlastede reoler - tages forholdsregler for at undgå ulykker. Undgå, at elever opholder sig i arbejdsområdet.

Se også [ATs bekendtgørelse om manual håndtering](#)

## Rengøring

I rengøringsplanen for området indlægges en årlig hovedrengøring, hvor bøger og bogreolerne indgår. Det samme gælder skærme, tastaturer, loftsarmaturer, vask af gardiner og andre tekstiler. Gulvområdet bør rengøres dagligt. Støvsugning af hynder og tæpper skal ligeledes indgå i planen for den daglige rengøring. I forbindelse med rengøringen bør man udlufte lokalene grundigt.

## Førstehjælp

Der bør være førstehjælpsudstyr i lokalet, og underviseren bør være uddannet i at bruge det.

# Sløjd



## Lokalets indretning

### Størrelse og opdeling

Der findes ikke konkrete bestemmelser om størrelse på sløjdlokaler, men erfaringsmæssigt bør det samlede areal til sløjdundervisning for hold med 24 elever ikke være mindre end 250 m<sup>2</sup>. Under alle omstændigheder skal der af sikkerhedsmæssige grunde være god plads til, at alle kan arbejde med større emner uden, at det er forbundet med gener eller risici for andre i lokalet.

En del af sløjdlokalet kan ofte med fordel indrettes som:

- maskinrum til rundsav, båndsav, afretter/tykkelseshøvl og andre støjende maskiner.
- Overfladebehandlingsrum, hvor der arbejdes med maling, lak, lim m.m.
- Afdelinger til smede-, lodde-, svejse- og emaljarbejder.
- Depot til træ.
- Depot til metal.
- Depot til eleverbejder.

Der kan også være brug for et udendørsområde til smedning, huggegård m.m.

For at læreren kan opfylde sin skærpede tilsynspligt skal væggene i alle rum bortset fra depoterne være isat store partier af brudsikkert glas eller akryl.

Lokalet skal naturligvis altid indrettes, så det kan bruges til den obligatoriske sløjdundervisning,

men på nogle skoler har man helt andre ønsker til opdeling og brug af sløjdlokalet end den traditionelle. Det kan være, at man ønsker et fagligt bredere orienteret lokale eller små værksteder i det store lokale. Man skal dog huske, at det ikke nedsætter de sikkerhedsmæssige krav eller den skærpede tilsynspligt.

### Flugtveje

Selve sløjdlokalet skal have mindst to døre til flugtveje. Hvis det ligger i terrænhøjde, kan den ekstra dør med fordel anbringes med udgang til det fri, med mindre det er en lukket gårdhave, som man ikke kan komme ud af uden nøgle. Begge døre skal åbne i flugtreningen og kunne åbnes indefra uden nøgle. Udgangene skal være så langt fra hinanden, at alle i lokalet kan komme til en udgang i tilfælde af brand, og der må aldrig være mere end 25 m til den nærmeste flugtvej og 50 m til den fjerneste.

### Gulve

Det er vigtigt, at gulvbelægningen er skridsikker - også, når der ligger spåner og savsmuld på gulvet. Trægulve er velegnede til sløjdlokaler, men en evt. overfladebehandling skal være skridsikker. Andre anvendte belægninger er kork, skridsikker linoleum eller vinyl.

Hvor der svejses og loddes m.v., skal gulvbelægningen være af ikke-brændbart materiale, fx klinker. Niveaulet for trinlyd må højst være 53 dB.

## Sæt fokus på akustikken

Lærere som underviser i lokaler med dårlig akustik trives mindre i jobbet end kolleger, der underviser i lokaler med bedre akustik. Det viser en undersøgelse fra Det Nationale Forskningscenter for Arbejdsmiljø fra 2012. Dårlig akustik skaber også et dårligt læringsmiljø for eleverne. Derfor er det vigtigt for både arbejdsmiljøet og undervisningsmiljøet at indrette undervisningslokaler med god akustik, som blandt andet er kendetegnet ved lav efterklangstid.

### Møblering

Nyt inventar er på vej ind i sløjdlokalerne. Det kan være forskellige typer af indstillelige høvlebænke og filebænke samt indstillelige og flytbare værkstedsborde, borde til særlige formål, flytbare værktøjssamlere m.m. Det skal kunne bruges af elever i alle størrelser og af handicappede elever, men fleksibiliteten går også på den fagligt og pædagogisk brede anvendelse af lokalet. Det er naturligvis meget vigtigt, at alle borde og bænke er af solide materialer, der kan tåle kraftig fysisk påvirkning. I sløjdlokalet arbejder man med spidse, skarpe og skærende værktøjer. Det derfor også vigtigt, at borde og bænke står solidt uden at vippe eller skride.

### Belysning

I sløjdlokalet etableres almindelig rumbelysning med en lysstyrke på mindst 200 lux, målt på alle arbejdssteder. På tavler er kravet 500 lux. Lyskildens farvegengivelse skal være mindst 80 Ra. Lysstofrør med en farvegengivelse på 83 eller 84 vil være velegnede.

Desuden skal der være supplerende belysning med arbejdslamper ved de fastinstallerede maskiner, arbejdsborde, loddeborde m.m. Det kan være en fordel at bruge asymmetrisk armatur, der leder lyset hen, hvor der er mest brug for det.

Man bør vælge armaturer og arbejdslamper, der er lette at gøre rent for støv.

Hvis lokalet er placeret, så man kan blive blændet af solindfald, når man arbejder med maskiner, skarpe eller spidse værktøjer, bør der være en effektiv solafskærmning. Det kan fx være indvendige gardiner eller persienner. Man skal dog være opmærksom på, at persienner er ekstra rengøringskrævende på grund af støv. Hvis solindfaldet også giver høje temperaturer, er løsningen en udvendig solafskærmning med fx fast markise eller manuelt, evt. automatisk styret markise eller persienne.

## Læs mere om støj og akustik



Kapitlet om sløjd

[Støj på godtskolebyggeri.dk](http://Støj.på.godtskolebyggeri.dk)

[Dårlig akustik påvirker skolelærere negativt](#)

Den såkaldte stroboskop-effekt viser sig fx ved, at en arbejdende savklinge tilsyneladende står stille. Der er derfor krav om, at installationen enten består af 2-rørs LC-forkoblede lysstofarmaturer, eller at armaturerne har en HF-forkobling. Bestemmelserne gælder også PL-rør m.m.

Træstøv kan give anledning til eksplosion. Det er en god ide, at bruge lukkede armaturer i lokaler med maskiner, der bearbejder træ. Det gør rengøringen lettere og forhindrer evt. støv i at samle sig omkring lyskilderne.

## Depotet

### Størrelse og indretning

Der er ikke lovkrav om et bestemt antal m<sup>2</sup> til depoter tilknyttet det enkelte faglokale, men der bør altid være rigeligt med depotplads. Materialer skal kunne transporteres ind og ud af lokalet på en ergonomisk forsvarlig måde. Derfor er det en god ide med 1 meter brede døre uden dørtrin til depotet, og der skal være nødvendige tekniske hjælpemidler til rådighed, så som sækkevogne, rulleborde og lignende. Der skal være gulvplads både til teknisk udstyr og til håndtering af tingene. Håndtering af emner må kun ske, hvis det sker sikkerhedsmæssigt og sundhedsmæssigt forsvarligt, ellers skal der bruges tekniske hjælpemidler

### Hylde og skabe

Det er godt for rengøringsstandarden i depoterne, at der er mange skabe, eller at der på hylderne er plastkasser med låg til materialer, som kan opbevares i kasser.

Det er en god idé at montere skabene med en skrå afslutning, så det ikke er muligt at stable kasser ovenpå skabene. Under alle omstændigheder må kurve, kasser og lignende ikke placeres oven på skabe over 1.60 m. Der er sket flere alvorlige ulykker med tunge ting, som falder ned fra toppen af skabe og giver svære hovedlæsioner

## Stiger

Det skal være sikkert at tage ting ned fra hylder. Derfor skal der ved hylderne være en elefantfod eller en godkendt trappestige. I højde over 1.60 m må man kun placere meget lette ting, som man kan håndtere med én hånd, så man kan holde fast i trappestigen med den anden. Stigen skal være skridsikker og placeres på fast underlag. De anvendte stiger skal, som minimum, opfylde bestemmelserne i DS/INSTA 650 eller EN 131.

Tunge ting bør placeres på hylder i hoftehøjde og aldrig over skulderhøjde både af hensyn til ergonomi og for at undgå, at de vælter ned og forårsager ulykker. Væsker placeres kun i lukkede beholdere på hylder. Pas på at lavt og højt placerede hylder ikke er for dybe – det giver lang rækkeafstand og risiko for overbelastning af ryggen

Hvis man skal passere hinanden, benytte rullebord eller vende i en kørestol skal der ifølge Bygningsreglement 2010 være mindst 1,3 m fri bredde og helst 1,5 m. fri bredde mellem hyldektionerne. Det samme gælder, hvis gangen er videre adgang til andre rum.

### Rengøring

Depoter skal ikke bruges til rengøringsvogne og andet rengøringsudstyr, fordi det skaber uhenigtsmæssige arbejdsforhold for lærere og elever.

### Lys

Der skal være tilstrækkeligt lys, så man fx kan læse etiketter og brugsanvisninger. 200 - 500 lux anses for passende (målt på læseflade/arbejdsbord). Det kan opnås ved en kombination af loftbelysning suppleret med arbejdslamper. Ved særlige afsnit kan det være nødvendigt med spotbelysning, fx ind i skabe.

### Fritidsbrugere

Depot for fritidsbrugere indrettes i særlige rum eller skabe afpasset størrelsesmæssigt efter behov. Fritidsbrugerne skal også leve op til arbejdsmiljølovens bestemmelser, og er der fx ikke procesventilation i et lokale, må der ikke foregå arbejde, som kræver procesventilation. Stoffer og materialer som ikke må anvendes af børn og unge må ikke opbevares frit tilgængeligt via fritidsundervisningen og dens depot.

## Ventilation, el og gas

### Ventilation

I sløjdundervisningen er der ofte et højt fysisk aktivitetsniveau samtidig med, at der frigives træstøv, dampe eller røggasser til luften i lokalet. Det stiller store krav til ventilationen i lokalet, der skal bestå af både den generelle rumventilation og procesventilationen ved de forskellige arbejdsprocesser. Rumventilationen har primært til opgave at ventilere for varme og den forurening af luften, der sker, når mange mennesker har et højt aktivitetsniveau. Den udsugede luft skal erstattes med frisk forvarmet erstatningsluft. Det kan normalt kun ske ved mekanisk indblæsning.

Procesventilation skal fjerne forureningen, hvor den udvikles, og der skal tilføres frisk erstatningsluft uden at give træk. Luften må ikke recirkuleres, og den udsugede luft bør ikke sendes gennem roterende varmeveksler. Det gennemgående princip er, at den forurenede luft skal fjernes, inden den når åndedrætszonen. Derfor er emhætter normalt ikke egnede til brug i sløjdlokalet. Procesventilation er et krav, hvis arbejdsprocessen udvikler støv og skadelige dampe. Det gælder også selv om arbejdet foregår i korte tidsrum.

Faget indeholder mange arbejdsprocesser, hvor der dannes luftforurening, hvor, der efter Arbejdstilsynets regler kræver procesudsugning eller udsugning i lukkede anlæg, så unødigt påvirkning undgås. Det drejer sig bl.a. om:

- Støvudvikling ved træbearbejdningsmaskiner og ved slibe-, pudse- og polereprocesser.
- Røgdudvikling ved svejsning, lodning og smedning.
- Dampe fra arbejde med emaljarbejder, maling, lak og lim.

Loft- eller vægmonterede svævestøvsfiltre, hvor luften recirkuleres er ikke tilladte. Hvis der ikke er procesudsug ved høvlebænke og arbejdsborde,





bør håndslibning begrænses mest muligt, og el-slibemaskiner må ikke benyttes.

Da fejning ikke er tilladt i sløjdlokalet, bør procesventilationen indrettes med flere udtag til støvsugning af lokalet.

### Støj fra ventilation

De færreste ældre sløjdlokaler er født med et procesventilationsanlæg. Det er derfor vigtigt, at sikre sig, at nyetablerede anlæg ikke støjer. Efter Arbejdstilsynets krav må støjen fra ventilationsanlæg ikke bidrage til støjbelastningen i rummet. Støjen fra ventilationsanlæg bør altid være mindst 10 dB(A) lavere end baggrundsstøjen i rummet, hvilket svarer til, at den er halvt så lav som baggrundsstøjen. Hvis det er muligt, bør sugeenhed, filter og spånopsamling anbringes uden for bygningen eller i et andet lokale, der lydmæssigt er isoleret fra sløjdlokalet.

Kontrolanordning, der med lys eller lyd tydeligt indikerer utilstrækkelig funktion, skal altid være tilsluttet procesventilationen.

Læs mere om procesventilation ved de enkelte maskiner.

### El-installationer

En stor del af sikkerheden i sløjdlokalet hænger sammen med korrekte og tilstrækkelige el-installationer.

- Alle el-installationer skal være tilsluttet HFI-relæ eller for nye installationer et HPFI-relæ. Knappen på relæet skal aktiveres mindst én gang årligt for at sikre, at afbryderen virker efter hensigten.
- Strømforsyningen til fast installerede maskiner og stikkontakter bør gå over en central nøgleafbryder, hvor nøglen ikke må indgå i skolens almindelige nøglesystem. Kun skolens uddannede og instruerede faglærere må have nøgle til hovedafbryderen.
- Signallampe, der indikerer, at der er tændt for strømmen, bør anbringes, så den tydeligt kan ses overalt i lokalet, fx nær udgangen.

- Et eller flere steder i lokalet skal anbringes nødstop, der afbryder strømmen til alle lokals farlige maskiner, når det aktiveres. Består sløjdafdelingen af flere rum, fx træafdeling, metalafdeling, maskinrum og svejseafdeling, bør hvert rum have sit nødstop.
- Stikkontakter bør være forbundet til jord, og stikkontakter, der er placeret omkring arbejdspladserne, bør forbindes med central nøgleafbryder.
- Alle fast-installerede maskiner til lærerbrug skal kunne aflåses individuelt, og nøglen må ikke kunne fjernes, når maskinen er i brug.
- Alle fast-installerede maskiner skal være forsynet med spændingsfaldsudløser, så de ikke kan gå i gang af sig selv efter et strømudfald (gælder dog ikke bænksliber).
- Stikkontakter til strømforsyning af de fastinstallerede maskiner bør være forsynet med glimlampe, der viser, at der er strøm på maskinen.

### Gasinstallation

Gas skal installeres af autoriseret mester. Det indebærer, at gasflasker skal anbringes uden for bygningen, ikke under terrænhøjde og ikke ved flugtveje. Det er ikke tilladt at opbevare eller benytte gasflasker indendørs - helt små gasflasker (lightergas og loddepenne) kan opbevares i aflåst skab. Der vil ikke være krav om udendørs opbevaring.

Gassen føres frem til sløjdlokalet gennem kobber- eller stålrør. Hvor gassen kommer ind i lokalet, placeres en aflåselig hovedhane, og samtlige hovedhaner sikres mod udsivning med automatiske spærrehaner. Fra hovedhanen føres gassen frem til gashanerne ved loddebord m.m. For at forebygge fejlbetjening frarådes dobbelthener. Afbryderen skal kunne lukkes uden brug af nøgle, men kun tilkobles med nøgle. Nøglen må ikke sidde i afbryderen i undervisningstiden.

Det er en god idé at tilslutte afbryderen til en indikatorlampe, som kan ses overalt i lokalet, fx ved udgangen, så underviseren ikke glemmer at afbryde for gassen, når han forlader lokalet.



Skolens gasinstallation skal efterses og trykprøves regelmæssigt, helst en gang om året. Højest tilladte gastryk i skoler er 2,0 bar.

## Lærernes arbejde med maskiner

Det er skolelederens ansvar at den lærer, der underviser, har de fornødne kompetencer til at undervise i sløjdlokalet, anvende værktøj og maskiner samt er vidende om de risici, der kan være ved arbejde i et sløjdlokale.

Faglærerne skal modtage instruktion og eventuelt uddannelse i at bruge nye maskiner, som bliver købt til faglokalet. Opstår der fejl eller mangler, som kan medføre ulykkes- eller sundhedsfare, må maskinen ikke bruges, før manglerne er afhjulpet. Det fremgår af de enkelte maskiners brugsvejledninger, hvorvidt der er krav om nødstop eller nødafbryder på maskinen. Disse krav skal efterkommes.

Nødstopet skal om nødvendigt være kombineret med en automatisk bremse. Dette vil fremgå af maskinens brugsvejledning. Genstart af maskinen med de normale startanordninger må kun ske, når nødstopet manuelt er stillet tilbage i "klarstilling".

### Stationære maskiner til træbearbejdning

Maskiner leveret efter 1. januar 1995 skal være CE-mærket og forsynet med en overensstemmelseserklæring. Ældre maskiner, der ikke er CE-mærkede, er også omfattet af en række krav:

- er skal være en brugsanvisning til hver enkelt maskine i lokalet. Anvisningen skal være på dansk og orientere om betjening, brug og vedligeholdelse.
- Maskinerne skal være forsynet med en bremse, der standser maskinen, hvis den ikke er standset af sig selv senest 10 sekunder efter, at den

er afbrudt. Bænkslibemaskinen er undtaget fra denne regel.

- Stationære træbearbejdningmaskiner skal forsynes med procesudsug.
- Alle stationære maskiner skal kunne aflåses individuelt, så det ikke er muligt at starte uden brug af nøgle.
- Der skal findes en spændingsfaldsudløser på alle stationære maskiner, der sikrer, at maskinen ikke genstarter efter et strømudfald eller spændingsfald. Eneste undtagelser er bore- og slibemaskiner.
- Start- og stopindretning skal være let tilgængelig. Startknappen skal sikres mod utilsigtet påvirkning. Det kan gøres ved, at den forsænkes, overdækkes eller forsynes med en krave.
- Maskinerne skal vedligeholdes efter leverandørens anvisninger om eftersyn og vedligeholdelse.

## Afretter

Oftest anvendes en kombineret maskine som afretter og tykkelseshøvl.

### Indretning

- Afretteren skal have overdækning for cutteren på begge sider af landet.
- Overdækningen på bagsiden skal være fastgjort til landet, så cutteren altid er dækket.
- Overdækningen foran landet - afretterbeskytteren - skal være effektiv og let at betjene så den:
  - let kan indstilles i den ønskede højde og sideindstilling.
  - forbliver i den ønskede højde og automatisk går tilbage hertil.
  - altid befinder sig lodret over cutterspalten.
- Ved små afrettere med cutterbredde op til 100 mm kan benyttes svingbeskytter som overdækning.
- Knivene i rundcutteren skal fastholdes af sikkerhedskiler.

Se ovenstående fællesbestemmelser for stationære træbearbejdningmaskiner.

**Læs mere**

i At-meddelelse nr. 2.06.4 om tykkelseshøvle til træbearbejdning.

**Brug**

- Eleverne må ikke bruge maskinen.
- Man skal altid benytte cutteroverdækningen under brugen.
- Ved bearbejdning af små emner benyttes fremføringsredskab.

**Vedligeholdelse**

- Knivene skal holdes skarpe.
- Cutterspaltens kanter holdes fri for revner og skår.
- Ved udskiftning af knive eller klinger skal man fastholde spindelen med forsvarlig blokeringsanordning.
- Tilbageslagssikringen skal holdes ren, så griberne kan få fat.

**Tykkelseshøvl****Indretning**

- Høvlen sikres, så det ikke er muligt at komme i berøring med cuttere og fremtrækket.
- Fremtrækket bør kunne frakobles separat.
- Der skal være tilbageslagssikring, som fungerer effektivt ved alle emnetykkelser, og den må ikke kunne gå forbi sin nederste stilling. Tilbageslagssikringer, der kan hæves med hånden, skal gå tilbage til normal stilling, når den slippes.
- Skærmen over cutteren skal nå mindst 80 mm ud over cutterens skærecirkel, og den skal være lukket i siderne.
- Stopanordning skal forhindre, at bordet kan hæves så meget, at det kommer i berøring med cutterstålene.

Se ovenstående fællesbestemmelser for træbearbejdningmaskiner.

**Brug**

- Eleverne må ikke bruge maskinen.
- Cutterknive, valser og trykbjælker skal indstilles meget nøjagtigt.
- Emner må ikke føres ind, før maskinen er på fuldt omdrejningstal.
- Ved driftsforstyrrelser skal man straks afbryde fremtrækket.
- Man må ikke fjerne spåner fra bordet, mens maskinen kører.
- Er indtræksvalse og trykbjelke udelt, må der kun høvles 2 emner samtidig - et i hver side.
- Man bør bruge fastspændt sugeskærm.
- Man må ikke bearbejde emner kortere end bredden på tykkelseshøvlen, da der er risiko for de sætter sig på tværs.
- Man må ikke høvle emner, der er tyndere end anlæggets bundstilling.

**Vedligeholdelse**

- Cutterknivene skal være skarpe, og cutterens opspændingsflader skal være helt rene før nye knive sættes i.
- Man skal holde tilbageslagssikringen ren, så griberne kan få fat.

**Figur 1:**

1: Rundcutter. 2: Cutteroverdækning. 3: Cutteroverdækning bag landet.

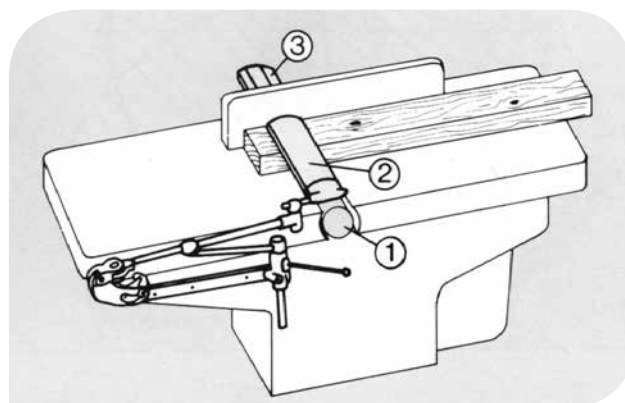

**Figur 2.** Korrekt brug af cutteroverdækning.  
a: ved tynde emner. b: ved kantstillede emner. c:  
Ved høje emner (over 75 mm).

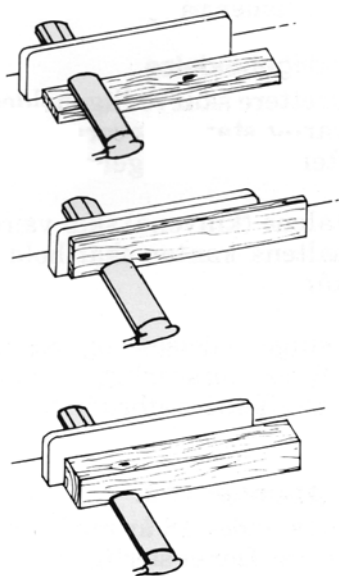

**Figur 3:** Ved bearbejdning af små emner benyttes fremføringsredskab.

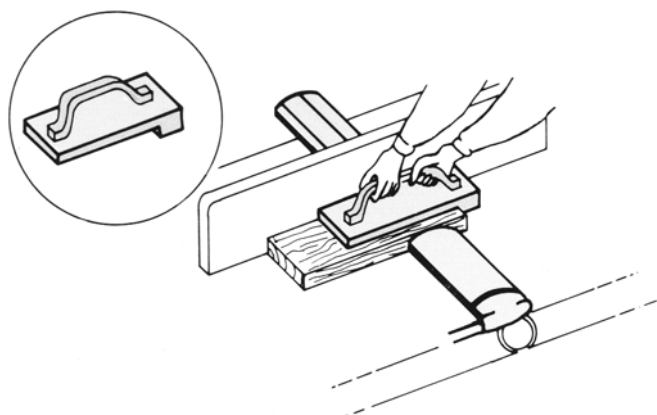

## Båndsav

### Indretning

- Båndsaven skal indrettes, så det ikke er muligt at komme i berøring med klingehjulene under brug.
- Savklingen skal være forsynet med afskærmning med undtagelse af den arbejdende del. Det vil sige, at klingen skal være afskærmet under bordet og fra klingestyret og op.
- Klingen må ikke kunne udslynges.
- Styret på båndsavsklingen skal let kunne indstilles i den ønskede højde, og afskærmningen ovenfor styret skal automatisk følge dette ved indstillingen.

Se også ovenstående fælles bestemmelser for træbearbejdningsmaskiner.

### Brug

- Eleverne må ikke bruge maskinen.
- Klingestyret skal altid stilles så tæt mod emnet som muligt.
- Savklingens tykkelse bør ikke være større end 1/1000 af klingehjulsdiameteren.
- På støbejernshjul med eger må hjulkransens hastighed ikke overstige 30 m/sek.
- Ved mindre stykker og ved længdesavning man skal bruge fremføringsværktøj, når man arbejder tæt på klingen.
- Man skal bruge kilestøtte ved savning af runde emner.
- Ved savning af kantstillede emner skal man bruge anlægsvinkel og stødpind.
- Ved savning af lange emner skal man bruge rullebuk eller bordforlænger.

### Vedligeholdelse

- Klingehjulsbandagerne skal gøres rent regelmæssigt.
- Ilægsklodsen i arbejdsbordet skal skiftes, når luftrummet mellem klinge og siden er over 1 mm.
- Styreklodser skal jævnlige justeres.
- Klingen skal være skarp og have rigtigt udlæg.

**Læs mere**

i At-meddelelse nr. 2.06.2 om båndsave til træbearbejdning.

- Man må ikke bruge klinger med revner.
- Kun sagkyndige må reparere klinger.

**Figur 1:**

1. Højdeindstilleligt klingestyr
2. Afskærmning af klinge hjulets forside
3. Afskærmning på sider og top
4. Afskærmning over klingestyr

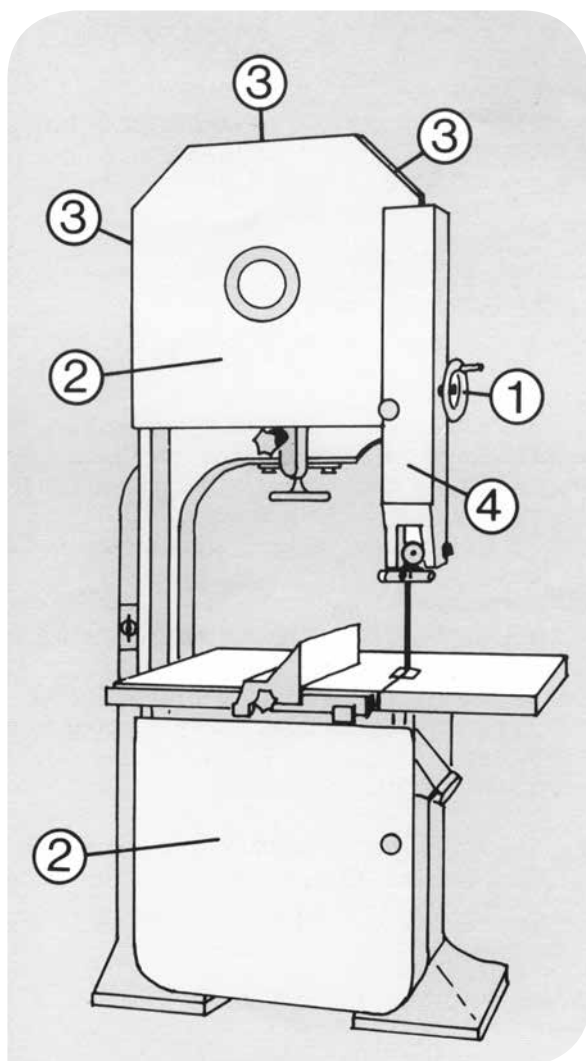

**Figur 2:** Længdesavning langs anlæg kan udføres med fremføringsværktøj.

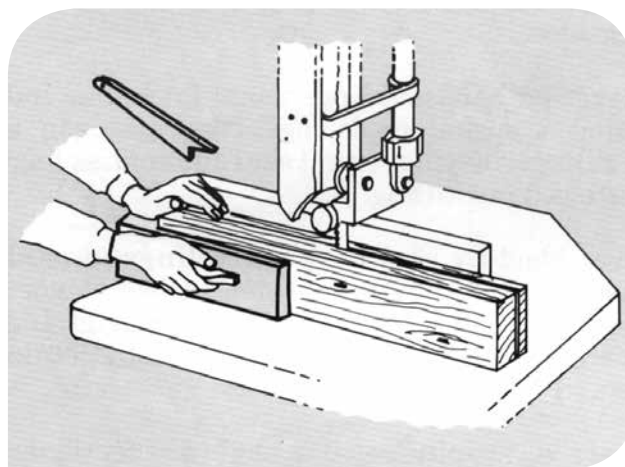
**Figur 3:**

- 1: Slidt indlægsklods.
- 2: Indlægsklods med udskifteligt indlæg

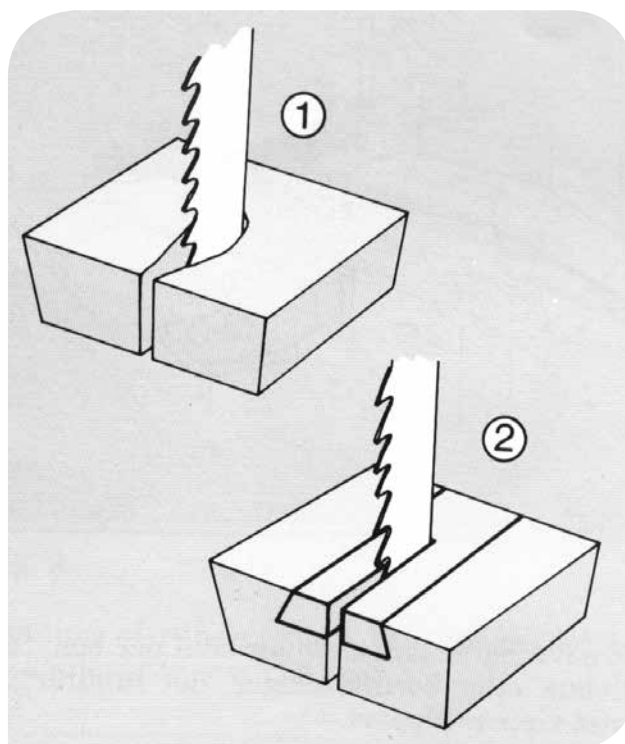

**Læs mere**

i At-meddelelse nr. 2.06.1 om bord- og formatrundsave til træbearbejdning.

## Bord- og formatrundsave

En bordrundsav har én klinge, der ikke flyttes under brugen. En formatrundsav er en bordrundsav, hvor arbejdsemnerne føres frem til klingens ved hjælp af en slæde.

### Indretning

- Savene skal have spalteknav, overdækning og underdækning.
- Spalteknaven skal være tykkere end klingens og tyndere end savsporet og være så bred, at den er tilstrækkelig stiv. Den skal kunne spændes fast under arbejdet.
- Man skal let kunne indstille spalteknaven både i højden og længden, så afstanden mellem klinge og kniv højest er 3 mm, og den lodrette afstand mellem knivens top og overkanten af klingens højest 5 mm.
- Overdækningen skal være hætteformet og afskærme så stor en del af klingens som muligt.
- Overdækningen kan evt. sidde på spalteknaven, hvis denne er tilstrækkelig stiv, og klingediameteren er mindre end 250 mm.
- Underdækningen skal omslutte savklingens under bordet, hvis ikke klingens allerede er dækket ved selve konstruktionen.

Se også ovenstående fællesbestemmelser for træbearbejdningsmaskiner.

### Brug

- Eleverne må ikke bruge maskinen.
- Man skal altid bruge spalteknav og overdækning. Eneste undtagelse er midlertidig fjernelse af overdækning ved not- eller falsskæring.
- Det er vigtigt, at overdækning og spalteknav er korrekt indstillet.
- Man skal bruge stødpind eller håndtag med stødklodser ved fremføring, hvis der er risiko for berøring af klingens.

Figur 1: Bordrundsav

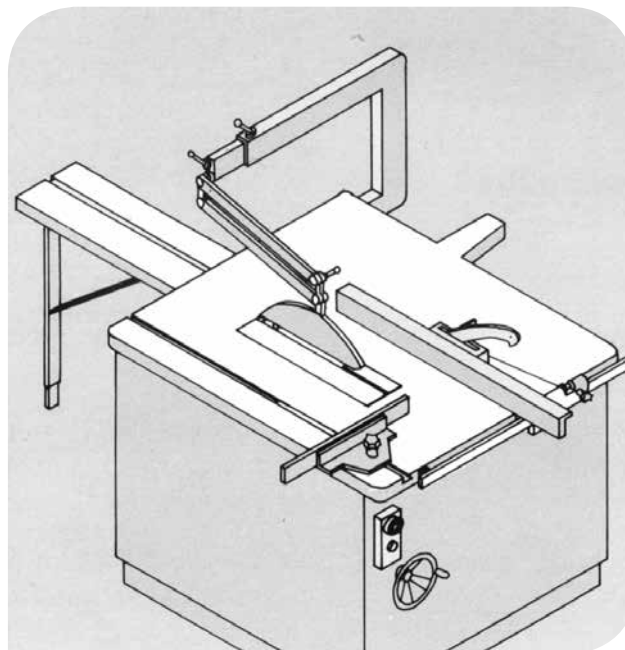

Figur 2: Spalteknaven skal let kunne indstilles korrekt.

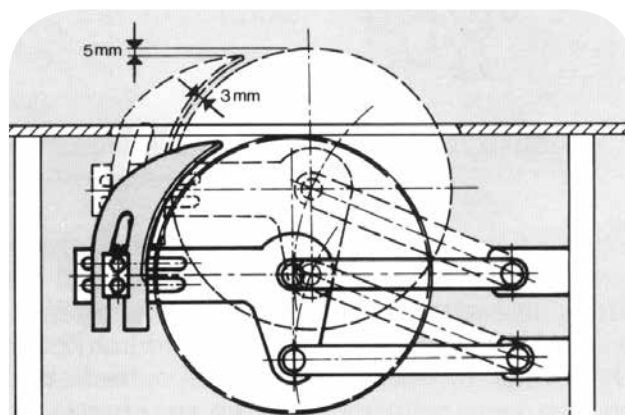

- Når man arbejder med små emner, skal der være afviserliste, så afskårne emner ikke kommer i kontakt med savtænderne.
- Læg ikke fingrene på skærelinjen. Hold fingrene samlet under arbejdet.

### Vedligeholdelse

- Klingens skal være skarp og have korrekt udlæg.
- Man må ikke bruge klinger med revner. Evt. reparation skal foretages af sagkyndige.

**Figur 3:** Overdækningen kan eventuelt sidde på spaltekniven.

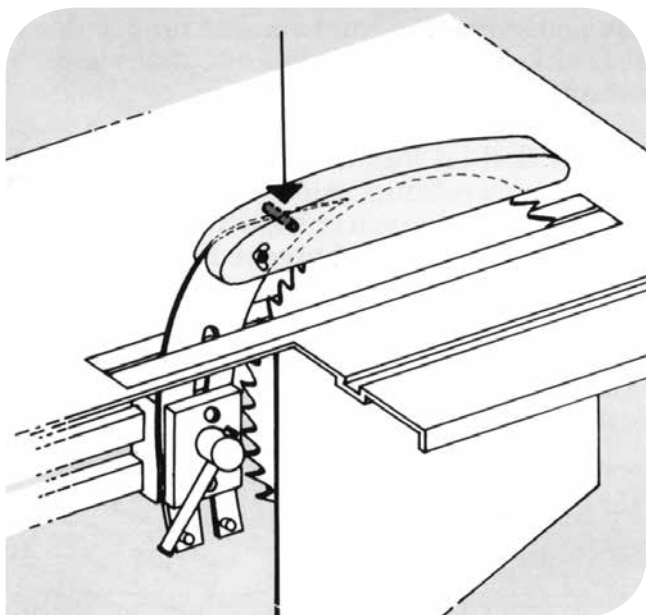

**Figur 4:** Arbejdsmetode ved fordækt snit.

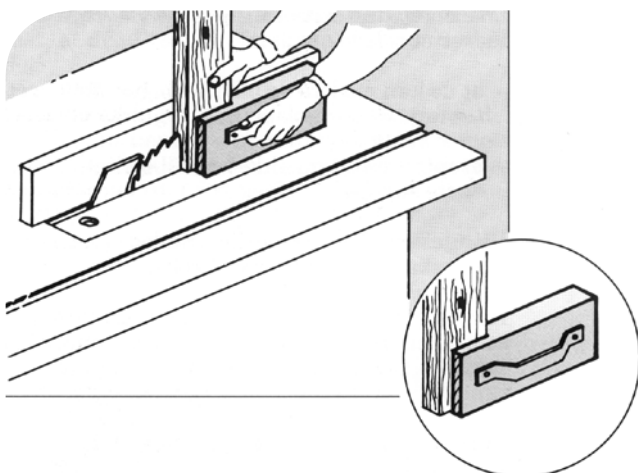

## Fræsere

Fræsere må ikke bruges i sløjdlokalet. Kombinerede maskiner skal have fjernet en eventuel fræseanordning, og fræsedelene bør ikke opbevares i lokalet.

## Trædrejbænk

### Indretning

- Drejbænken opstilles, så løsslæde emner ikke kan ramme personer i lokalet.
- Maskinen opstilles, så man ikke kan komme til drejbænken fra maskinens bagside.
- Maskinen skal stå solidt på underlaget.
- Motoreffekt max. 550 watt til elevbrug.
- Periferihastighed max. 30 m/sek.
- Motor, kilerem og kileremskiver skal indkapsles i motorskab. Skabet indrettes, så strømmen afbrydes, når man åbner lågen.
- Ved maskiner med trapperemskiver skal være en oversigt, der angiver relationerne mellem omdrejningstal, emnediameter og remindstilling. Den skal placeres på indersiden af motorskabet
- Maskiner med trinløs variabel hastighed skal være forsynet med blokeringsanordning, og en skala skal angive relationerne mellem omdrejningshastighed, emnediameter og gearets indstilling.
- Anlægget tilpasses emnets længde og sættes så tæt på emnet som muligt.
- Største drejediameter: 300 mm. Største drejelængde: 600 mm.

Se også ovenstående fælles bestemmelser for træbearbejdningsmaskiner.

### Brug

- Eleverne må bruge trædrejbænk fra 6. klasse.
- Drejerør m.m. skal være skarpe.
- Alt drejetræ skal være frit for revner og ridser.
- Hastigheden skal afpasses efter emnet. Periferihastigheden bør generelt ligge mellem 10 og 15 m/sek og ikke overstige 30 m/sek.
- Vær meget omhyggelig med opspændingen. Læreren bør kontrollere opspændingen og hastigheden inden start.
- Anlægget stilles så tæt ved emnet som muligt.



Under arbejdet må det jævnligt flyttes. Inden start drejes emnet rundt med hånden for at sikre, at det ikke støder på noget.

- I højden skal anlægget placeres, så spåntagningen foregår over pinolhøjde.
- Hold fast om drejerøret med begge hænder under drejningen. Arbejd med den ene hånd på anlægget og den anden på værktøjets skaft.
- Husk at fjerne anlægget ved slibeprocesser og indstil på maksimal sugeevne.
- Under arbejdsprocessen skal man bruge ansigtsskærm. Langhårede skal bruge hårnæ eller lignende.
- Undgå løsthængende beklædningsgenstande.

#### Vedligeholdelse

- Drejestålene skal holdes skarpe.
- Reparation fortages af sagkyndig.

## Dekupørsav

#### Indretning

- Maskinen skal have fast monteret trykfod/emneholder.
- Alle bevægelige dele under arbejdsplanet skal være fuldstændigt afskærmet under savning.

Se skemaet på side 91 vedrørende elevernes brug af maskinen. Se også ovenstående fællesbestemmelser for træbearbejdningsmaskiner.

## Slibe- og pudsemaskiner

Ved arbejde med stationære slibemaskiner, skal man bruge ansigtsskærm eller beskyttelsesbriller. Dette skal præciseres ved korrekt skiltning. Hvis forholdene kræver det, skal der bruges støvmaske som supplement til procesudsuget.

## Stationær skivepudsemaskine (rondelpudser)

- Maskinen skal stå sikkert, om nødvendigt på eget fundament.
- Motoreffekt må ikke overstige 775 watt, hvis eleverne skal bruge maskinen (se nedenstående skema).
- Pudseskive må højst være 300 mm i diameter.
- Skivepudserer der recirkulerer den udsugede luft gennem filterpose er ikke tilladt.

Se skemaet på side 91 vedrørende elevernes brug af maskinen. Se også ovenstående fælles bestemmelser for træbearbejdningsmaskiner.

## Stationær båndpudsemaskine

- Maskinen skal være solidt fastgjort til underlaget.

Se skemaet på side 91 vedrørende elevernes brug af maskinen. Se også ovenstående fælles bestemmelser for træbearbejdningsmaskiner.

## Metaldrejbænk

#### Indretning

- Maskinen opstilles, så der under brugen ikke er fare for andre, og den skal være solidt fastgjort til underlaget. Man må ikke kunne komme til maskinen fra bagsiden.
- Største pinolhøjde: 120 mm. Største drejelængde 600 mm.
- Motoreffekt maks. 550 watt.
- Drejepatronen skal være forsynet med afskærmning af centerpatronen.
- Maskinen må ikke kunne køre, når afskærmningen ikke er på plads.
- Man må ikke bruge medbringerplan med medbringer.





- Maskiner med trinløs, variabel hastighed skal være forsynet med blokeringsanordning, og skala skal angive relationerne mellem omdrejningshastighed, emnediameter og gearets indstilling.
- På maskiner med motorhus, skal motor, kilerem og kileremskiver være indkapslet, og strømmen skal automatisk afbrydes, når man åbner lågen til skabet.
- Drejebænke med trapperemskiver skal forsynes med en oversigt, der viser relationerne mellem omdrejningstal, emnediameter og remindstillinger. Den skal placeres på indersiden af motorhuset
- Maskinen skal være forsynet med spændingsfaldsudløser og må ikke kunne bruges uden brug af nøgle.
- Drejebænken skal kunne aflåses, når den ikke bliver brugt.

### Brug

- Eleverne må benytte metaldrejebænk fra 8. klasse. Se skema herunder.
- Brug altid forsvarlig spånkrog.
- Sørg altid for, at emnet er spændt forsvarligt op.
- Under arbejdet skal benyttes ansigtsskærm eller beskyttelsesbriller. Langhårede skal benytte hårnæ.
- Undgå løsthængende beklædningsgenstande.

### Vedligeholdelse

Overhold leverandørens anvisninger for eftersyn og anden service.

## Bænkslibemaskine

### Indretning

- Slibemaskinen skal stå sikkert, evt. på eget fundament.
- Motoreffekten må ikke overstige 775 watt, hvis de ældste elever skal benytte maskinen. Se skema herunder .
- Til elevbrug må slibeskivens diameter højst være 200 mm.

- Maskinen skal være forsynet med oplysninger om fabrikant/importør, omdrejningstal samt skivens huldiameter og største tykkelse.
- Slibemaskinen skal være forsynet med let indstilleligt anlæg, der er anbragt under skivens vandrette diameter. Anlægget må ikke være længere fra slibeskiven end 2 mm.
- Maskinen skal forsynes med en fastgjort sikringskærm, der har så lille en åbning som muligt og ikke over 65 ° over skivens vandrette diameter.
- Slibeskiven skal være forsynet med etikette, der oplyser om: type, dimensioner, anvendt bindemiddel, højeste periferihastighed og højeste omdrejningshastighed for ny slibeskive.
- Maskinen må ikke kunne benyttes uden brug af nøgle, og den bør være forsynet med spændingsfaldsudløser.

### Brug

- Eleverne må benytte maskinen fra 8. klasse. Se skema herunder.
- Slibeskivens periferihastighed må ikke overstige fabrikantens angivelse på skivens etikette.
- Skiven skal udskiftes, når der er under 3/4 af den oprindelige diameter tilbage.
- Elever må ikke benytte bænkslibere, hvorpå der er monteret stålbørste eller kludeskive.
- Skiver med revner eller brud skal straks kasseres.

### Vådslibemaskine

- Motoreffekt ikke over 200 watt, hvis eleverne skal benytte maskinen. Se skema herunder.
- Omdrejningshastighed: Højest 120 pr minut.
- Største skivediameter til elevbrug: 250 mm.
- Maskinen må ikke kunne benyttes uden brug af nøgle, og den skal være forsynet med spændingsfaldsudløser.

Se skemaet på side 91 vedrørende elevernes brug af maskinen.

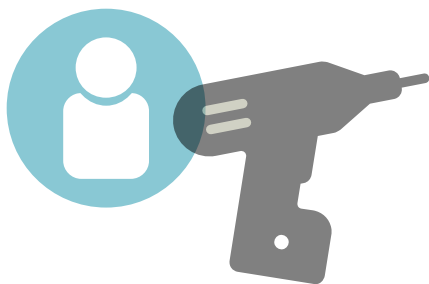

## Stationære boremaskiner - søjleboremaskiner og bænk boremaskiner

- Maskinen skal være aflåst, når den ikke bliver brugt.
- Procesudsug bør bruges, når man borer i træ.
- Bemærk, at boret skal være afskærmet, hvis elever fra under 8. klasse bruger maskinen.
- Arbejdsemnet og boret skal fastgøres omhyggeligt.
- Bortypen skal tilpasses materialet.
- Der skal benyttes selvspændende borepatroner.
- Man skal bruge ansigtsskærm eller beskyttelsesbriller under arbejdet. Personer, med langt hår, der kan komme i nærheden af roterende dele, skal fastgøre håret med spænder eller benytte hårnet.

## Elektrisk håndværktøj

Hvis eleverne skal bruge elektrisk håndværktøj, som fx boremaskiner, stilles særlige krav til de enkelte maskiners indretning og maksimale effekt.

Generelt skal man sørge for følgende:

- I lokalet skal der være en brugsanvisning på dansk til alle elektriske håndværktøjer. Anvisningen skal orientere om betjening, brug og vedligeholdelse.
- Alle håndholdte maskiner skal være indrettet med "dødemandsafbryder". Bedst er den såkaldte panikkontakt, der afbryder strømmen, når kontakten slippes, og når den trykkes helt i bund.
- Alle håndholdte maskiner skal låses inde, når de ikke er i brug.
- Alle håndholdte maskiner skal - efter stærkstrømsreglementets bestemmelser - efterses jævnligt af en autoriseret elektriker, hvis de bruges jævnligt. Et årligt eftersyn anses for tilstrækkeligt.
- Alle håndholdte slibemaskiner skal tilkobles procesudsug under brug.

## Elevernes arbejde med maskiner

Eleverne må bruge en del forskellige maskiner, men der er stor forskel på, hvad de må arbejde med på de forskellige klassetrin. Det fremgår af skemaet på side 91.

### Vurder den enkelte elev

Det er ledelsens ansvar at sikre, at læreren har tilstrækkelige kompetencer til at kunne vurdere elevens forudsætninger. I praksis er det den ansvarlige lærer, der i den enkelte situation konkret skal vurdere forsvarligheden ved at lade den enkelte elev arbejde med de nævnte maskiner. Man skal tage elevernes alder, indsigt i arbejdsevne og øvrige forudsætninger i betragtning, og det kan resultere i, at enkelte elever på 5. klassetrin kan bruge maskiner, som normalt kun bruges på 6. klassetrin. Det omvendte kan også være tilfældet.

### Skærpet tilsyn

Skolen skal ved tilrettelæggelsen af arbejdet sikre, at den enkelte elev er under tilsyn, bliver korrekt og effektivt instrueret i den enkelte maskines funktion og betjening og er gjort bekendt med risikoen ved at benytte maskinen.

I faget sløjd er der krav om skærpet tilsyn med eleverne. Det vil sige, at eleverne ikke må være alene i sløjdlokalet. Når der arbejdes med maskiner af enhver art, skal tilsynet og undervisningen forestås af en lærer med den nødvendige uddannelse (se afsnittet "Lærernes arbejde med maskiner og andre tekniske hjælpemidler").

	4. klasse	5. klasse	6. klasse	7. klasse	8.-10. klasse
<b>Håndholdt akku-maskine</b> (Maks. 7,2 i 4. klasse) Bore- og skruemaskine til træ m. indbygget momentkobling og selvspændende borepatron. Emne fastgjort.	Maks. 5 mm bor	Maks. 6 mm bor	Maks. 7 mm bor	Maks. 8 mm bor	Som 7. klasse
<b>Håndboremaskine</b> m. trinløs hastighedsregulering og dødemandsknap. emnet fastgjort. Borepatron selvspændende type. Motoreffekt maks. 400 watt.					Bor: Maks. 10
<b>Boremaskine</b> , stationær. Emnet (træ) Fastgjort. Bor og borepatron afskærmet over emnet i 4.-7. klasse. Selvspændende borepatron.	Maks. 7 mm bor	Maks. 8 mm bor	Maks. 10 mm bor	Maks. 12 mm bor	Maks. 13 mm bor
<b>Boremaskine</b> , stationær emnet (metal) Fastgjort. Bor og borepatron afskærmet over emnet i 6.-7. klasse. Selvspændende borepatron.			Maks. 5 mm bor	Maks. 6 mm bor	Maks. 13 mm bor
<b>Skivepudsemaskine</b> (Rondelpudser) Stationær med pudseskive på højst 300 mm i diameter, med højeste ?? Skive opspændt i drejebænken må ikke benyttes.	Motoreffekt maks. 500 watt	Som 4. klasse	Motoreffekt maks. 750 watt	Som 6. klasse	Som 6. klasse
<b>Vådslibemaskine</b> . Slibeskive på 250 mm i diameter. Motoreffekt maks. 200 watt. Omdrejningshastighed maks. 120 o/min.					
<b>Båndpudsemaskine</b> , stationær.					
<b>Dekupørsav</b> , stationær med en motoreffekt på maks. 100 watt, når maskinen har monteret trykfod/emneholder. Alle bevægelige dele under arbejdsplanet skal være helt afskærmet.					
<b>Rystepudser</b> , håndholdt når maskinen Holdes med to hænder.		Maks. 15. min pr. dag	Maks. 15. min pr. dag	Maks. 15. min pr. dag	Maks. 15. min pr. dag
<b>Exenter- og trekantsliber</b> , når maskinen Holdes med to hænder.					
<b>Trædrejebænk</b> (langdrejning) Maks. drejediameter 300 mm. Maks. drejelængde 600 mm. Maks. motoreffekt 550 watt. Maks. periferhastighed 30 m/s. Mindst 200 mm anlæg for hånden. I 7 kl. også tværdrejning. Dog ikke endetræ.					
<b>Metaldrejebænk</b> . Maks. pinohøjde 300 mm. Maks. drejelængde 600 mm. Maks. motoreffekt 550 watt. Afskærmning af kloen (centerpatron). Maskinen kører ikke, før skærm er på plads. Medbringerplan må ikke anvendes.					
<b>Koldsav til metal</b> .					
<b>Bænkeslibemaskine</b> til værktøj. Der må ikke anvendes metalbørster eller kludeskive. Motoreffekt maks. 775 watt. Skivediameter maks. 200 mm.					
<b>Loddearbejde</b> (bløddodning)					
<b>El-stiksav</b>					



Ikke tilladt



Tilladt evt. m. bemærkninger

Elever må kun i begrænset omfang arbejde med maskiner.



## Svejsning

Det er tilladt at arbejde med el-svejsning i skolen, når stærkstrømsreglementets bestemmelser er opfyldt, og arbejdsstedet er korrekt indrettet. Gas-svejsning er derimod ikke tilladt. Både lærere og elever skal have gennemgået et § 26 kursus.

Svejsning må kun finde sted i svejsekabine, hvor følgende betingelser er opfyldt:

- Der bør ikke være brændbare materialer nærmere end 10-15 meter fra svejsekabinen. Hvis det ikke er muligt at opfylde, skal de brændbare materialer eller svejsekabinen afdækkes effektivt.
- Andre tilstedeværende skal også beskyttes mod gener fra svejsningen. Derfor skal man bruge forhæng af ikke-brændbart materiale, der effektivt forhindrer svejselys i at nå ud til andre arbejdspladser.
- Effektivt procesudsug med flytbart sugehoved, så røgen fjernes så tæt på udviklingsstedet som muligt samt almen mekanisk rumventilation, der fjerner den sidste forurening, som procesudsug ikke kan tage.
- Gulvbelægning af ikke-brændbart materiale. Klinker kan anbefales.
- Ved indgange til lokaler, hvor der opbevares trykflasker, skal dette skilt være anbragt synligt.

### Svejserøg

Alle brugere skal have en svejseuddannelse efter §26 samt en grundig instruktion i at bruge både svejseudstyret og procesudsug. Skolen skal også sikre sig, at udsug altid virker optimalt. Der skal være kontrolanordninger, der tydeligt viser (lys eller lyd) hvis udsugningen ikke fungerer. Indånding af svejserøg kan have alvorlige konsekvenser. Bl.a. kan astma, kronisk bronkitis, kræft, forgiftning, metalrøgsfeber, lungeødem og nedsat frugtbarhed nævnes som mulige følger af svejserøg.

### El-svejseanlæg til MIG/MAG-svejsning (CO<sub>2</sub>)

Til skolebrug er CO<sub>2</sub>-anlæg (MIG-svejsning og MAG-svejsning) anbefalelsesværdigt og, hvis

de ældste elever (fra 8. klasse) skal kunne bruge udstyret, er der et krav, at det er mærket "For anvendelse til svejsning under særlige arbejdsforhold" eller mærket 12 V (m. omskrevet cirkel). Det vil sige, at tomgangsspændingen automatisk begrænses til højst 12 V. Både elever og lærere skal have gennemført et § 26 kursus.

- Eleverne må dog ikke betjene eller håndtere trykflaskerne.
- Gasmængde, trådhastighed og svejse-spænding skal afpasses emnet.
- Svejseanlægget er tilladt til brug i undervisningen for elever over 14 år, hvis de har en svejseuddannelse efter § 26, den fornødne modenhed, kendskab til anlægget og har modtaget effektiv instruktion.
- Der skal benyttes personlige værnemidler (se nedenstående).
- Ved afslutning af arbejdet skal læreren lukke for hovedventil, og slangerne skal aflastes for tryk.
- Efter brug skal maskine og trykflaske låses inde.

### El-svejseanlæg til elektrodesvejsning

Svejseanlægget må bruges af elever over 14 år, hvis de har § 26 svejseuddannelse, den fornødne modenhed, kendskab til anlægget og har modtaget effektiv instruktion.

Elektroderne inddeles i basiske-, sure- og rutil elektroder, og det skal af emballagen fremgå, hvilken røgklasse de tilhører. Skalaen går fra 1 til 7, hvor 7 angiver den kraftigste røgdudvikling. I sløjdlokalet skal altid anvendes den lavest mulige røgklasse.

- Der skal benyttes personlige værnemidler (se nedenstående).
- Jordklemmen (returkablet) fastgøres med mindst mulig kontaktmodstand direkte på svejseemnet.
- Udskiftning af elektrode må kun ske med tør, isolerende handske.
- Elektrode eller elektrodeholder må aldrig holdes under armen.

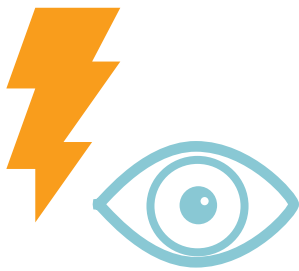

- Kabler med spænding må ikke bæres over skulderen eller i anden tæt kontakt med kroppen.
- Svejseapparater må ikke flyttes ved at trække i kablerne.
- Efter brug skal maskinen aflåses.

### Personlige værnemidler

Øjnene skal altid beskyttes under svejsningen, også hvis man bare ser på eller får noget demonstreret. Fælles for disse værnemidler er, at de skal være forsynet med hele rengjorte svejseglasser, der effektivt beskytter mod ultraviolette og infrarøde stråler i svejselyset. Glassene skal være godkendt og mærket med tæthedsgrad.

Der skal anvendes luftforsynet åndedrætsværn under arbejdet.

Udover øjenbeskyttelse skal man også bruge tørre læderhandsker og forklæde. Det anbefales desuden at bruge fodtøj med el-isolerende såler og høreværn.

### Svejseøjne

Har øjnene ikke været tilstrækkeligt beskyttede under svejsningen, udvikles "svejseøjne" i løbet af 4-8 timer. Symptomerne er lysoverfølsomhed, rindende, røde øjne, hævede øjenlåg og kraftige smerter i øjnene. Man skal opsøge læge med det samme, hvis man får symptomer på svejseøjne. Til svejsning anbefales følgende tæthedsgrader: Til skolebrug anvendes maks. anlæg på 180 A.

### Materialer

Materialer med overfladebelægning af fx fedt eller maling må ikke svejses før belægningen er fjernet. Der må kun bruges organiske opløsningsmidler til dette arbejde, hvis andet ikke kan bruges og det skal da foregå på arbejdsplads med udsugning (ikke i svejsekabinen) eller i det fri.

Der bør ikke svejses på galvaniserede eller forzinkede materialer.

## Lodning

Man skelner mellem blødlodning og hårdlodning (slaglodning). Blødlodningen sker ved temperaturer under 450°C, mens hårdlodningen kræver 600-900°C. Begge metoder udvikler sundhedsskadelige dampe, der skal fjernes med procesudsug, inden de når åndedrætszonen. Bedst er sugemundstykker, der kan flyttes helt tæt på loddestedet.

### Blødlodning

Til lodningen skal anvendes så ufarlig lodde-tråd som muligt, og lodde-tråd og flusmiddel må ikke indeholde cadmium eller fosforsyre. Eleverne må heller ikke udsættes for påvirkninger fra bly i forbindelse med anvendelse af loddetin. Der bør derfor kun indkøbes loddetin uden indhold af bly.

Tilsætning af harpiks som flusmiddel er almindeligt forekommende. Dette bør undgås, da det kan forårsage astma. I stedet bør anvendes syntetiske flusmidler.

Eleverne må arbejde med blødlodning fra 5. klasse.

### Hårdlodning

Lodde-tråden består normalt af messing med indhold af kobber og zink. For at opnå en lavere arbejdstemperatur kan tilsættes tin og/eller sølv til loddet. Sølv og zink er fra naturens hånd forurenet en smule med cadmium, der er et særdeles giftigt tungmetal. Ved indkøb af lodde-tråd skal derfor vælges tråd med laveste indhold af cadmium og aldrig mere end 0,1 %.

Ved hårdlodning tilsættes flusmidlet normalt separat. Også her udvikles sundhedsskadelig røg, der indeholder flourider og flourbrinte. Færemærkede flusmidler skal opbevares i aflåst kemikalieskab med direkte udsug.

Efter Arbejdstilsynets regler må eleverne ikke arbejde med hårdlodning.



## Smedning

Smedearbejde kan foregå inde eller ude. Hvis essen er i sløjdlokalet, skal den forsynes med røg-hætte og udsugning. Af hensyn til varmeafgivelsen bør essen placeres op ad en brandfast væg og i øvrigt afskærmes for at mindske varmeafgivelsen til lokalet.

Ved placeringen af ambolten skal det sikres, at der er tilstrækkelig plads til, at arbejdet kan foregå sikkerhedsmæssigt fuldt forsvarligt.

Gulvbelægningen skal være ikke-brændbar og ekstra robust.

Brug høreværn, handsker og beskyttelsesbriller/ansigtsskærm.

## Støbning

Ved støbning arbejdes med smeltede metaller, der afgiver dampe og varme, og der er risiko for sprøjt og spild af smeltede metaller. Ved etablering af arbejdspladser til støbearbejde skal man derfor være opmærksom på:

### Indretning

- Der skal altid benyttes procesudsug suppleret med mekanisk rumventilation. Det bør være indrettet med flytbart sugehoved eller stationært vandret sug.
- Arbejdsbordet skal have en ikke-brændbar overflade.
- Gulvbelægningen skal være af ikke-brændbart materiale.
- Afstanden mellem smeltstedet og støbeformene skal være så kort som mulig.
- Arbejdsprocesserne med smeltning og opfyldning af støbeforme bør kun ske i stålbakker eller på bordplader med kant, så spildt materiale ikke løber ned på gulvet.
- Egnede materialer til brandslukning skal findes i nærheden.

### Arbejdsprocessen

- Ved smeltning og støbeprocessen bør anvendes ansigtsskærm, arbejdshandsker og forklæde af ikke-brændbart materiale.
- Ved større støbearbejder skal bukserne sættes uden på støvlerne, alternativt skal anvendes gamacher.
- Formen skal stå fast under hele støbe processen.
- Efter arbejdet skal der vaskes hænder.
- Elever under 8. klasse bør som udgangspunkt ikke arbejde med støbning. Arbejder man med støbning, bør man vurdere elevernes modenhed samt hvilke temperaturer, der arbejdes med.
- Der må ikke støbes i zink.
- Støbning i rent tin i tørre forme er tilladt fra 6. klasse, da der her arbejdes med lave temperaturer.

### Materialerne

- Bly og blyholdige legeringer må ikke anvendes. Det kan derfor kun anbefales at benytte metallerne: Rent tin, sølv, aluminium, messing eller bronze. Sørg for at få datablad på produkterne.
- Man bør ikke selv lave støbeforme af blandingen sand, vandglas og carset. Vandglas (natrium-silikat) er ætsende, og der kan frigøres giftige dampe, hvis formen brydes for tidligt. Desuden er støv fra det kvartsholdige sand skadeligt for lungerne.
- Gasbeton indeholder ligeledes kvarts og bør derfor heller ikke bearbejdes til støbeforme.
- Ved støbning i hjemmelavede forme af gips, skal man sikre sig, at formen er totalt affugtet inden brugen. I modsat fald, vil der dannes dampplommer under støbningen med stor risiko for sprængning under processen. Elever må kun arbejde med isocyanatfri gips, og læreren må kun arbejde med isocyanatholdigt gips, hvis han har et epoxy-isocyanatkursus.
- Der må ikke laves gipsaftryk af legemsdele. Ved hærkning udvikler gips høje temperaturer, der kan give meget alvorlige forbrændinger.



## Emaljearbejder og smykkefremstilling

Ved emaljearbejde skal man være opmærksom på følgende:

- Under arbejdet med afvejning, oprøring og håndtering af tørt pulver skal anvendes procesudsug bedst med indstilleligt sugehoved.
- Brænding bør fortrinsvis ske i elovn, specielt til dette formål. Ovnen bør have aftræk til det fri.
- Emaljen skal påføres metallet i opslemmet, våd tilstand eller drysses på en limstrøget flade.
- Der må kun anvendes emaljeprodukter, der er fri for bly og cadmium.
- Der må ikke lægges emalje på genstande, der kan bruges til mad- eller drikkevarer.
- Under arbejdsprocessen bør anvendes ansigtsskærm/beskyttelsesbriller og arbejdshandsker samt forklæde.
- Efter arbejdet skal der vaskes hænder.
- Ved smykkefremstilling må man ikke bruge metallegeringer med indhold af nikkel (fx "nysølv"). Nikkel er allergifremkaldende alene ved hudkontakt.

## Arbejde med farlige stoffer og materialer

### Maling, lak og lim

Disse aktiviteter bør foregå i et særligt rum, indrettet til dette formål. Alternativt kan indrettes "lakeringsafdeling" i det fælles rum.

Reglen om substitution, dvs. pligt til at anvende det mindst farlige produkt, gælder også i sløjd.

Derfor skal man bruge ikke-faremærkede produkter og produkter med laveste MAL-kode. Hvis læreren af pædagogiske grunde vil demonstrere eller lade eleverne afprøve produkter, der indeholder organiske opløsningsmidler eller har højere MAL-kode end 1-1, skal man benyttes procesudsug i umiddelbar nærhed af arbejdsstedet. Desuden skal der være supplerende udsug 10-15 cm over gulvet, fordi enkelte stoffer er tungere end luften. De fleste vandbaserede produkter er tilsat forskel-

lige additiver, som kan være sundhedsskadelige. Derfor bør man altid bruge procesudsug. Epoxy-lime og andre 2-komponente produkter bør ikke anvendes i undervisningen. Såfremt epoxyholdige produkter skal anvendes i undervisningen, skal læreren have et epoxykursus. Er der til sløjdlokalet anskaffet faremærkede produkter og/eller produkter med højere MAL-kode end 1-1, skal opbevaringsskabet være aflåst og velventileret.

### Trykimprægneret træ

Det er tilladt at bruge tørt trykimprægneret træ i skolen, men det må under ingen omstændigheder bearbejdes (saves, høvles, slibes, bores osv.). Læs mere i At-vejledning C.1.1. om trykimprægneret træ.

### Metaller

Bly eller blyholdige forbindelser må ikke indgå i undervisningen. Der må derfor ikke støbes i bly eller loddes med blyholdigt loddetin. Tilsvarende regler gælder for cadmium og cadmiumholdige produkter.

### Affedtning/rensning af metaller

Inden man kan lodde eller svejse på metal, skal arbejdsemnerne være gjort rene. Det gør man ofte ved at slibe eller bruge et ufarligt rensmiddel. Viser det sig nødvendigt at bruge varmeblæser/afbrænding eller et organisk opløsningsmiddel, skal arbejdsstedet være indrettet med processug. Benyt altid handsker og beskyttelsesbriller og evt. åndedrætsværn.

### Køle/smøremidler

Ved maskinel bearbejdning af metaller skal emnerne som regel nedkøles under arbejdsprocessen. Tidligere brugte man som regel oliebaserede køle/smøremidler. Det er ikke længere nødvendigt. Som kølemidler bør man kun bruge sæbebaserede produkter eller kølepasta. Hvis kølemidlerne genanvendes, bør de udskiftes jævnligt.



### Plastic

Plastic bør ikke opvarmes.

### Læs mere

Se mere om de generelle bestemmelser i kapitlet om kemikalier og radioaktive materialer.

## Sikkerhedsudstyr

### Skiltning

Lokaler skal være forsynet med korrekt sikkerhedsskiltning og afmærkning af materiel til brandslukning efter Arbejdstilsynets regler om sikkerhedsskiltning og anden form for signalgivning.

### Førstehjælp

Sløjdlokalet skal være forsynet med førstehjælpskasse, som altid skal indeholde det nødvendige udstyr, herunder øjenskyllmiddel, som ikke har overskredet datoen på pakningen. Underviseren bør være uddannet i førstehjælp.

## Brandslukningsudstyr

Lokalet skal udstyres med nødvendigt udstyr til brandslukning. Det er den lokale brandinspektør, der bestemmer omfanget og placeringen. Brandmyndighederne skal jævnligt efterse udstyret. Faglokalet skal også være udstyret med en metalspand med tætsluttende låg.

## Rengøring

Det er ikke tilladt at feje i sløjdlokalet, fordi det vil forøge mængden af træstøv i luften. En "støvsuger" koblet på lokalets procesudsugning er derfor den bedste løsning.

Har man ikke mulighed for støvsugning via procesudsugningen kan man bruge støvsuger med HEPA-filter, da der kan være træstøv eller rester af metalspåner, der kan være kræftfremkaldende. Den skal være forsynet med filter, så den kan klassificeres som klasse H efter DS/EN 60335-2-69 annex AA.

Selv om sløjdlokalet er udstyret med korrekt ventilation, kan det ikke undgås, at der lægger sig meget støv, og man kan ikke ventilere sig ud af problemer med grovstøv. Det er derfor nødvendigt at lokalet får den nødvendige rengøring på alle flader - også over normal øjenhøjde. Skrå overkant på skabe m.m. vil forebygge en større støvophobning her.





# Teknologiværksted

Valgfaget teknologiværksted har sjældent eget faglokale. Undervisningen foregår i stedet i fysik/kemi-lokalet, sløjd eller et af de øvrige faglokaler. Derfor handler dette kapitel kun om de særlige krav til faget elektronik, mens de mere generelle krav til indretning og brug af installationer, værktøj og materialer beskrives under sløjd og fysik og kemi.

## Lokalets indretning og installationer

Undervisningen i Teknologiværksted skal foregå i et lokale med procesudsug ved alle arbejdspladser, hvor man lodder samt mekanisk rumventilation. Indgår fotoprint i undervisningen, skal det ske i et velventileret mørkekammer, hvor der er procesudsug bag skålene.

Arbejde med elektronik kræver meget lys. Bedst er retningsbestemt lysarmaturer på begge sider af arbejdspladsen.

Stikkontakterne til 230 V bør være placeret synligt, forsynet med glimlampe og forbundet med centralnøgleslås med nødstop og kontrollampe.

## Printplader

Som bærelade til kobberet på printplader vælger man normalt et pladestykke af glasfiber eller pertinaks.

Hvis arbejdet med printpladerne udvikler støv, skal man bruge procesventilation.

Når pladen skal gøres ren til brug, bør det ske uden brug af organiske opløsningsmidler. Disse må under alle omstændigheder ikke benyttes af eleverne. Brug i stedet ståluld eller skurepulver.

Printplader med lysfølsom overflade bør købes færdige til brug. Hvis man alligevel ønsker at fremstille dem selv, skal man bruge procesudsug, fordi der frigøres organiske opløsningsmidler under fremstillingen.

Det er en god idé at bruge de særlige printpenne til manuel tegning på printpladerne.

Man kan ætse printplader på forskellige måder, men til brug i skolen bør man kun bruge finætsekrystal. Vær opmærksom på, at printplader kan være limet sammen med epoxy/isocyanat, som skal undgås.



## Sikkerhedsudstyr

### Skiltning

Lokaler skal være forsynet med korrekt sikkerhedsskiltning og afmærkning af materiel til brandslukning efter Arbejdstilsynets regler om sikkerhedsskiltning og anden form for signalgivning.

### Førstehjælp

Lokalet skal være forsynet med førstehjælpskasse, som altid skal indeholde det nødvendige udstyr, herunder øjenskyllmiddel, som ikke har overskredet datoen på pakningen. Underviseren bør være uddannet i førstehjælp.

### Brandslukningsudstyr

Lokalet skal udstyres med nødvendigt udstyr til brandslukning. Det er den lokale brandinspektør, der bestemmer omfanget og placeringen. Brandmyndighederne skal jævnligt efterse udstyret. Faglokalet skal også være udstyret med en metalspand med tætsluttende låg.

#### Se også:

Kapitlet om sløjd vedrørende lodning og ventilation.

# IT- arbejdspladser



## IT-arbejdspladser overalt

Med bærbare computere, tablets, smartphones og interaktive tavler har it-arbejdspladserne spredt sig rundt på skolen, så der i dag bliver arbejdet med It overalt i klasselokaler, på gange, i kantiner og i udearealerne.

I arbejdsmiljømæssig forstand gælder reglerne for indretning af it-arbejdspladser både de faste arbejdssteder med stationære computere og arbejdet med bærbare computere, hvis man bruger dem mindst to timer dagligt. Reglerne gælder som udgangspunkt kun ansatte, men ifølge Arbejdstilsynet er eleverne omfattet af arbejdsmiljøloven, når de arbejder ved computere i forbindelse med undervisning i brug af It og lignende. De anses derimod ikke for omfattet af arbejdsmiljøloven, når de fx bruger computeren til at skrive dansk stil.

Det bør dog være en selvfølge, at hverken ansatte eller elever udsættes for skadelige påvirkninger i skolen, der også bør arbejde aktivt for at påvirke eleverne, så også de forstår betydningen af på langt sigt at undgå sundhedsskader.

Derfor bør skolens It-arbejdspladser alle indrettes efter arbejdsmiljøreglerne, som er beskrevet i AT-vejledning om skærmarbejde.

## Indretning af it-arbejdspladser

Områder med arbejdspladser, hvor der bliver brugt bærbare computere m.v. bør være dækket af trådløst internet. De enkelte arbejdspladser bør være indrettet med stik til opladning af bærbare computere, tablets, smartphones, så gulvarealer ikke flyder med forlængerledninger. Arbejdspladser til elever bør være indrettet, så det er muligt at arbejde både siddende og stående, dvs. med både bord og stol, der kan indstilles i højden.

For lærerarbejdspladser er det et krav at arbejdsbordene let skal kunne stilles i højden til forskellige opgaver og personer. Bordene bør være eldrevne, og stolene bør være med gaspatron.

Der gælder særlige bestemmelser, når medarbejderen regelmæssigt og i en ikke ubetydelig del af arbejdstiden arbejder ved en skærm. Som tommelfingerregel gælder de særlige bestemmelser, når den enkelte medarbejder så godt som hver arbejdsdag arbejder ved en skærm i ca. to timer eller mere.

### Læs mere:

Det rigtige udstyr. [Del at tema om kontorarbejdspladsen på arbejdsmiljøweb](#)  
Arbejde ved computer. En branchevejledning fra BAR Kontor.



### Læs mere:

om bestemmelserne i [Arbejdstilsynets vejledning om skærmarbejde](#)



**Kravene til indretning findes i**

- [AT-vejledning om arbejdspladsens indretning og inventar](#)
- [AT-vejledning om skærmarbejde.](#)

**Læs mere:**

Det rigtige udstyr:

[Del af tema om kontorarbejdspladsen på arbejdsmiljøweb](#)

Arbejde ved computer:

[En branchevejledning fra BAR Kontor](#)

Vær opmærksom på evt. særlige forhold vedrørende lys og lysreflekser i skærme, samt anbefalinger om vinduer, gardiner og udvendig solafskærmning. Ikke mindst når det gælder redigering af video, er det vigtigt med optimale lysforhold, lige meget om redigeringen foregår på faste computere, bærbare computere, tablets eller smartphones. Selv om redigering i dag foregår på bærbare enheder, kan det derfor være en god idé at etablere redigeringsrum med gode muligheder for at regulere lyset og sikre at de ergonomiske forhold tænkes med.

**Et virvar af ledninger**

Hverken klasselokaler eller andre arbejdssteder er designet til de mange bærbare computere, som indgår i undervisningen i dag. Et af de største problemer er, at der ikke er strømstik nok, og at gulvene derfor ofte er dækket af et virvar af ledninger, forlængerledninger og tromlebokse, som kan falde over.

Den optimale løsning er, at der er strømstik i gulvet ved hver arbejdsplads. Strøm hængende ned fra loftet er en dårlig løsning, da man risikere, at eleverne bruger ledningerne som gynger.

Strøm trukket langs væggene er en anden mulig løsning. Endelig kan skolen minimere behovet for opladning i undervisningssituationen, ved at etablere skabe med strømstik til opladning.

**Gulvet**

Linoleum er velegnet. Det kan fås som ledende belægning, hvis der er behov for bortlede statisk elektricitet. Udførelse af gulvarbejde med ledende linoleum bør foregå i samråd med belægningsleverandøren. Jordning skal foretages af autoriseret el-installatør.

**Rengøring**

Den store udfordring for rengøringen er ledninger, som ligger løst på gulvet. Rummet skal som udgangspunkt være indrettet, så der ikke er maskiner eller installationer, som gør det umuligt eller besværligt at gøre rent i lokalet. Det anbefales at samle ledninger i ledningsskinner under bordene.

**APV af lærerarbejdspladser**

Lærernes arbejde uden for undervisningssituationen skal opfylde arbejdspladslovgivningen, som beskrevet i afsnittet om It-arbejdspladser. I forbindelse med skolens arbejdspladsvurdering bør man analysere følgende:

- De fysiske rammer i rummet
- Lysforhold
- Temperaturforhold i lokalet
- Udstyrets varmeafgivelse (Watt)
- Ventilationsmuligheder
- Rengøring
- Støj
- Pladsforhold
- Borde og stole
- Skærmstørrelser og skærmindstilling
- Brug af mus
- Adgang til strømstik
- Software og dets anvendelighed
- Printerens placering og støjniveau

## Nye krav

Det er nødvendigt at være opmærksom på, at krav og muligheder ændrer sig. Og når man skal leve op til arbejdsmiljølovens krav, må man være villig til at følge disse ændringer.

## Udstyr

### Interaktivt tavle og projektor

Interaktive tavler er ofte kommet ind i klasselokalerne, uden at man har gjort ordentligt plads til dem. Det er vigtigt, at der er plads omkring dem, så stole, borde og skabe ikke står i vejen, når man skal bruge dem.

Det er også vigtigt, at placere de interaktive tavler eller projektorer, så der kommer færrest mulige gener fra dagslyset. Dagslyset kan både blænde og gøre det svært at se indholdet på tavlerne.

Projektorernes pærer har en begrænset levetid og nogle har en tendens til at blive svagere med tiden, så det bliver svært at se skærbilledet. Vær også opmærksom på, at billige projektorer har en tendens til at være meget støjende.

En tommelfingerregel er at bruge fontstørrelse 24 + fonte uden fødder (sans serif), så alle kan se skærbilledet - også fra de bagerste rækker. Brug helst RGB-farver, da indholdet ellers risikerer at se helt anderledes ud via projektor eller på den interaktive, tavle end på den computer eller tablet, hvor det oprindeligt at lavet.

### Bærbare computere og netbooks

Mange skoler køber Netbooks, der har lille skærm og lille tastatur. Fordelen er prisen samt et meget lille strømforbrug, så de ikke behøver at være tilsluttet elnettet hele tiden. Ulempen er, at de små skærme og tastaturer ikke understøtter ergonomisk korrekte arbejdsstillinger, og de derfor ikke nødvendigvis lever op til arbejdsmiljølovgivningen. Derfor skal der sættes rammer for den tidsmæssige udstrækning af brugen af dem. Man kan derudover også gøre det muligt at tilslutte eksterne tastaturer og mus,

### iPad og andre tablets

Tablets er fleksible og meget mobile, men der er ergonomisk udfordringer ved dem. Dels kan de være svære at placere i arbejdsvenlige vinkler, og dels er det virtuelle tastatur anstrengende at bruge.

Både lærere og elever bør derfor have mulighed for at bruge eksterne tastaturer og mus i forbindelse med brug af tablets. Det kan være i form af docking stationer eller via blue tooth.

## Webetik for børn og unge

Det er vigtigt, at børn og unge kan færdes sikkert og trygt på nettet - også når de søger informationer i forbindelse med skolearbejdet. IT- og Telestyrelsen samarbejder med Medierådet for Børn og Unge og UNI-C om at udgive materiale, der kan inspirere lærere til at undervise i it-sikkerhed og webetik på de danske skoler.

### It- og mediekompetencer i folkeskolen

I serien Fælles mål har Undervisningsministeriet (Ministeriet for børn og undervisning) udgivet faghæfte 48 om It- og mediekompetencer i folkeskolen.

[Se materiale om webetik](#)



# Udendørs undervisningsområder



## Undervisning i det fri

I folkeskoleloven er bæredygtig udvikling og den praktisk musiske dimension vigtige elementer, der skal integreres i undervisningen. I en række fag bliver en del af undervisningen derfor lagt i det fri.

Det kan for eksempel være:

- Skolehaver med dyrkning af traditionelle grøntsager, blomster osv.
- Drivhuse og domer til planteafgrøder og "dambrug".
- Husdyrhold med fx høns, kaniner, får, duer og bier.
- Hugge- og snittepladser til arbejder i træ.
- Historiske værksteder med åbne eller overdækkede "kolde værksteder" og eventuelle bygningsrekonstruktioner fra forskellige historiske perioder.
- Milebrænding og bålpladser til primitiv madlavning, varme og hygge.
- Udendørs esse til smedearbejde.
- Nær-naturområde med div. beplantninger, skov og vandhuller.
- Ekskursioner til fjernereliggende naturområder, hvor nogle kommuner har bus, skurvogn eller campingvogn indrettet som undervisningslokale/laboratorium eller med lukket trailer med feltudstyr.
- Forhindringsbaner/oplevelsesbaner/junglebaner.
- Udendørs idrætsanlæg.

## Badning

Elever må kun bade ved fx stranden eller i badebødder, hvis det er sikkert. Før elever bader i det fri, skal læreren have sikkerhed for, at bund og strømforhold er sikre. Det område, eleverne må bade i, skal være nøje afgrænset. Det skal være let at overskue, og alle eleverne skal kunne bunde. Der skal være mindst to voksne, og begge skal kunne livredning. Den ene voksne skal opholde sig på land og den anden skal være i vandet og markere den yderste grænse, hvortil eleverne må gå. Der må ikke være mere end 12-15-elever i vandet ad gangen, og de skal have besked om at holde sammen to og to.

## Legepladsudstyr

Legepladser bør overholde de standarder for legepladsudstyr, som er beskrevet i Bygningsreglementet. Det gælder også skaterbaner, parkouranlæg og junglebaner.

Læs mere:



Bygningsreglementets afsnit om legepladsredskaber m.v.

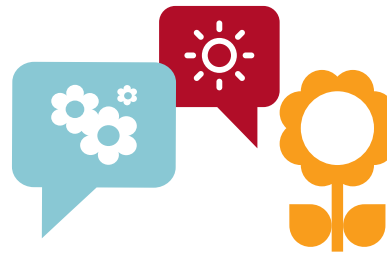

## Ansvar

Arbejdsmiljølovens krav om beskyttelse af ansatte og elever gælder ikke alene skolens faste arbejdssteder i klasselokaler, faglokaler m.v., men også skiftende arbejdssteder. Når det specielt trækkes frem her, skyldes det, at der sker en hastig udvikling af undervisning på udendørsområderne, hvor der ofte arbejdes med projekter, konstruktioner, materialer og værktøj, der ikke almindeligvis bruges i undervisningen, og hvor "gør det selv løsninger" kan være en spændende del af undervisningsprocessen. Det er således ikke ualmindeligt, at arbejde med opbygning og vedligeholdelse af udendørsanlæg sker i en arbejdsproces, hvor både elever, lærere og forældre deltager. Skolen er også ansvarlig for de arbejdsprocesser, hvor forældre og andre ikke-ansatte deltager (jf. Arbejdsmiljøloven § 2 stk 3).

Uanset om det drejer sig om etablering og brug af en "junglebane", opførelse af et hønseshus, træfældning, opbygning af stendige, fangst af vandhuldyr, kultivering af skolehaver, arbejde på huggepladsen, brug af en kompostkværn, milebrænding eller andre gode og spændende aktiviteter, vil der være behov for vurdering af en række risici.

### Se også:

Kapitlet om Løbende vurdering af risiko

## Arbejde med maskiner og redskaber

### Motordrevne hjælpemidler

På nogle skoler vil man sikkert fravælge motordrevne maskiner, mens man andre steder vil se både el- og bezindrevne hjælpemidler. Det er ikke muligt at lave en udtømmende liste over de forskellige maskiner, der kan tænkes anvendt, men generelt skal følgende efterleves:

- Maskinen skal have CE- mærkning og en overensstemmelseserklæring.
- En brugsanvisning på dansk skal anbringes på et lettilgængeligt sted.
- Brugerne skal have en grundig instruktion/oplæring i brug af maskine og evt. beskyttelsesudstyr.
- Maskinerne skal opbevares i aflåst rum eller kunne aflåses individuelt. Nøglen må ikke være en del af skolens almindelige nøglesystem.
- Der skal fastlægges en procedure for passende eftersyn og vedligeholdelse foretaget af en sagkyndig på området.

### Eksempel: Motorkædesav

Vurderer man på skolen, at der er behov for at anskaffe en motorkædesav til fx fældning, beskæring, opskæring af brænde til bålplads og milebrænding, skal skolens sikre:

- At arbejds miljøgruppen deltager i planlægningen af indkøbet og kontrol af anvendelsen.
- At kædesaven er godkendt med CE-mærkning og en overensstemmelseserklæring.
- At saven kun anvendes af personer over 18 år, der har den fornødne indsigt, og som er blevet instrueret i fornødent omfang.
- At kædesaven opbevares aflåst, så elever og andre ikke-kyndige ikke kan benytte den.
- At der ved brugen anvendes personlige værnemidler: Beskyttelseshjelm, høreværn, øjenværn, bukser og fodtøj med skæreindlæg.
- At der ikke opholder sig andre personer end brugeren inden for det område, hvor der er fare for at blive ramt af saven eller genstande, som saven har bearbejdet.
- At saven ikke anvendes til savning over skulderhøjde.
- At saven holdes i forskriftsmæssig stand.

Listen er ikke udtømmende. Læs mere i At-medd. nr 2.07.2 om brugen af motorkædesave.



Motordrevne hækkeklippere, buskryddere, havefræsere, kædesave, kompostkværne, vinkelslibere, plæneklippere og andre el- eller benzindrevne maskiner kun må benyttes af lærere, der har modtaget grundig instruktion.

Man kan dog overveje at lade elever på 10. årgang bruge motorplæneklipper, der kører på hjul, hvis de er under opsyn. Det er da en forudsætning, at plæneklipperen er afskærmet, så man ikke kan komme til skade, når maskinen kører.

Enkelte elever over 16 år kan have traktorkørekort. Om de skal have lov til at gøre brug af det i undervisningssammenhæng, må bero på en konkret vurdering af elevens modenhed og den aktuelle situation.

## Andre tekniske hjælpemidler

Ved de mange forskelligartede aktiviteter på de udendørs områder, vil man bruge mange forskellige apparater, værktøjer, redskaber m.m. Som hovedprincip skal det sikres:

- At arbejdsmiljøgruppen inddrages ved planlægning af indkøb og kontrol af anvendelse.
- At hjælpemidlet anvendes til det arbejde, det er egnet til.
- At der foreligger en brugsanvisning.
- At der finder en instruktion/oplæring sted.
- At hjælpemidlerne efterses og vedligeholdes.

### Eksempel: Stiger

På udendørsområder kan der være behov for at bruge stiger ved aktiviteter som fx: etablering/opbygning af overdækkede værksteder, jernalderhuse, opsætning af fuglekasser, beskæringsarbejde, etablering af "oplevelsesbaner" osv.

Når der skal anskaffes og bruges enkeltstiger, wienstiger, skydestiger, trappestiger m.fl., skal man være opmærksom på, at færdsel og arbejde på stiger er forbundet med stor ulykkesrisiko og store fysiske belastninger, der kan medføre overbelastninger af led, muskler og kredsløb.

Derfor skal skolen sikre:

- At stiger skal opfylde bestemmelserne i DS/INSTA 650 eller EN 131 (de bør være mærket med denne godkendelse).
- At stigen er mærket med leverandøroplysninger og forsynet med brugsanvisning fx om den tilladte længde, belastning og hældning.
- At arbejdet på stigen kun er af kortere varighed. Den enkelte arbejdsperiode bør ikke overstige 30 min.
- At stigen står på sikkert og fast underlag.
- At stigen flyttes efter arbejdet så det ikke er nødvendigt at række mere end en armslængde ud fra stigen.
- At man ikke må stå højere på stigen end tredjeøverste trin (gælder ikke trappestiger med platform og bøjle).
- At arbejder ikke udføres fra stige i større højde end 5 meter over underlaget.
- At brugerne instrueres i stigens rette brug.
- At der ikke arbejdes med kædesav fra stiger uden fast arbejdsplatform.
- At stigen opbevares og vedligeholdes forsvarligt.

Listen er ikke udtømmende. Læs mere i At-medd. nr. 2.03.2 om anvendelse af transportable stiger.

## Førstehjælp

Der bør medbringes førstehjælpsudstyr, og underviseren bør være uddannet i at bruge det. Der udover bør læreren medbringe en mobiltelefon.



# Kemikalier og radioaktive materialer



Dette kapitel handler dels om, hvordan skolen generelt skal forholde sig til brugen af stoffer, der kan skade elevernes helbred og dels om specifikke stoffer, fx dem som unge under 18 år ikke må arbejde med. Desuden er der afsnit om, hvordan skolen skal forholde sig i forhold til indkøb, opbevaring, mærkning, klassificering, brugsanvisninger m.v.

## Håndtering af risiko

Dette afsnit behandler de helt forholdsregler i forbindelse med skolens brug af potentielt farlige materialer.

Ingen må udsættes for påvirkninger, der kan skade helbredet. Det gælder også det personale, der gør rent i undervisningslokaler og depoter. Både til demonstration på lærerbordet og til elevøvelser bruger man en række stoffer, der kan være farlige. Lærere, der indkøber og bruger kemikalier, skal have den nødvendige viden om stoffernes egenskaber og farlighed. De skal også vide hvordan kemikalierne skal opbevares og bortskaffes, og hvordan man forholder sig i tilfælde af uheld eller ulykker.

Det er vigtigt, at skolens faglærere løbende gennem kurser og faglitteratur m.m. opdaterer denne viden.

### Minimering af risikoen

Elevøvelserne skal altid foregå sikkerheds- og sundhedsmæssigt fuldt forsvarligt og uden unødige påvirkninger. Det gøres ved bl.a. at sikre:

- at farlige kemikalier er erstattet med mindre farlige eller ufarlige kemikalier, hvis det er muligt.

- at kemikalier og andre stoffer udleveres til eleverne i korrekt mærket emballage og i en mængde, der er rimelig i forhold til det, der skal bruges til øvelsen.
- at eleverne får tilstrækkelig oplæring og instruktion i at udføre den praktiske øvelse sikkert.
- at eleverne får grundig information om de risici, øvelsen indeholder.
- at eleverne får kendskab til de arbejdspladsbrugsanvisninger skolen har udarbejdet til de farlige kemikalier, og at disse findes i lokalet.

Følgende kemikalier må ikke bruges i grundskolen og bør kun bruges i gymnasiet, hvis det er nødvendigt for at gennemføre undervisningen:

- Faremærkede kemikalier
- Kemikalier, der indeholder organiske opløsningsmidler
- Kemikalier, der er kræft- eller allergifremkaldende (eller under mistanke)
- Kemikalier, der indeholder epoxyharpikser eller isocyanater (kræver epoxyuddannelse).

Der bør være særlig fokus på at undgå stoffer i undervisningen med egenskaber, der knytter dem til KRAN-stofferne (kræftrisikable, repro-toksiske, allergene eller neuro-toksiske stoffer).

## Skadelige stoffer

I dette afsnit kan man læse, hvilke stoffer unge under 18 år ikke må arbejde med ifølge Arbejdstilsynets ungebekendtgørelse. Derefter er der en mere detaljeret gennemgang af forskellige typer stoffer.



## Stoffer unge ikke må arbejde med

1. Stoffer og materialer, der i henhold til Miljøministeriets regler om klassificering m.v. af kemiske stoffer og produkter mærkes med mindst én af følgende faresymboler og farebetegnelser:

Tx Meget giftig  
T Giftig  
C Ætsende\*  
E Eksplosiv

herunder stoffer og materialer, der efter Miljøministeriets regler er forsynet med mindst én af risikosætningerne:

R39 Fare for varig alvorlig skade på helbred  
R45 Kan fremkalde kræft  
R46 Kan forårsage arvelige genetiske skader  
R49 Kan fremkalde kræft ved indånding  
R60 Kan skade forplantningsevnen  
R61 Kan skade barnet under graviditeten.

eller som efter Europa-Parlamentets og Rådets Forordning (EF) nr. 1272/2008 af 16. december 2008 om klassificering, mærkning og emballering af stoffer og blandinger mv. med senere ændringer (CLP-forordningen) mærkes med mindst ét af følgende symboler eller GHS-piktogrammer:

GHS06, dødningehoved og korslagte knogler  
GHS08, sundhedsfarer  
GHS05, ætsning  
GHS01, eksploderende bombe

eller som efter CLP-forordningen er forsynet med mindst én af faresætningerne:

H314 Forårsager svære forbrændinger af huden og øjenskader  
H334 Kan forårsage allergi- eller astmasymptomer eller åndedrætsbesvær ved indånding  
H340 Kan forårsage genetiske defekter  
H341 Mistænkt for at forårsage genetiske defekter  
H350 Kan fremkalde kræft

H350i Kan fremkalde kræft ved indånding  
H351 Mistænkt for at fremkalde kræft  
H360 Kan skade forplantningsevnen eller det ufødte barn  
H361 Mistænkt for at skade forplantningsevnen eller det ufødte barn  
H370 Forårsager organskader  
H371 Kan forårsage organskader  
H372 Forårsager organskader ved længerevarende eller gentagen eksponering  
H373 Kan forårsage organskader ved længerevarende eller gentagen eksponering

2. Stoffer og materialer, der i henhold til Miljøministeriets regler om klassificering m.v. af kemiske stoffer og produkter mærkes med faresymbol og farebetegnelse Xn, sundhedsskadelig og samtidig forsynes med mindst én af følgende risikosætninger:

R40 Mulighed for kræftfremkaldende effekt  
R42 Kan give overfølsomhed ved indånding  
R48 Alvorlig sundhedsfare ved længere tids påvirkning  
R62 Mulighed for skade for forplantningsevnen  
R63 Mulighed for skade på barnet under graviditeten  
R68 Mulighed for varig skade på helbred.

3. Stoffer og materialer, der i henhold til Miljøministeriets regler om klassificering m.v. af kemiske stoffer og produkter mærkes med faresymbolet og farebetegnelsen Xi, lokalirriterende og samtidig forsynes med risikosætningen:

R43 Kan give overfølsomhed ved kontakt med huden.  
eller som efter CLP-forordningen er forsynet med faresætningen:  
H317 Kan forårsage allergisk hudreaktion

\* Farlige stoffer og materialer må ikke anvendes i praktiske øvelser, hvis de kan erstattes af ufarlige, mindre farlige eller mindre generende stoffer og materialer. BrancheArbejds miljøRådet anbefaler dog, at man ikke arbejder med ætsende stoffer.

Læs mere:



Læs mere om anvendelse af stoffer og materialer i undervisningen i Arbejdstilsynets meddelelser: [Grundskolen](#)

4. Stoffer og materialer, der i henhold til Miljøministeriets regler om klassificering m.v. af kemiske stoffer og produkter forsynes med følgende risikosætning:

R12 Yderst brandfarlig

eller som efter CLP-forordningen er forsynet med mindst én af følgende faresætninger:

H220 Yderst brandfarlig gas

H222 Yderst brandfarlig aerosol

H224 Yderst brandfarlig væske og damp

H242 Brandfare ved opvarmning

5. Stoffer, materialer og processer, som er omfattet af bekendtgørelse om foranstaltninger til forebyggelse af kræft ved arbejde med stoffer og materialer.

6. Organiske opløsningsmidler optaget på Arbejdstilsynets liste over organiske opløsningsmidler i At-vejledning om grænseværdier for stoffer og materialer.

7. Materialer, der indeholder 1% eller mere af opløsningsmidler nævnt under pkt. 6

8. Biologiske agenser i gruppe 3 og 4 i bekendtgørelse om biologiske agenser og arbejdsmiljø, eller med andet arbejde, hvor de på grund af arbejdets art eller de forhold, hvorunder det foregår, kan blive udsat for påvirkning fra sådanne agenser.

#### Fra Arbejdstilsynets ungebekendtgørelse

Stoffer, materialer og arbejdsprocesser, der er omfattet af [Arbejdstilsynets bekendtgørelse om foranstaltninger til forebyggelse af kræft](#)risikoen ved arbejde med stoffer og materialer.

#### Allergifremkaldende stoffer

En del kemiske stoffer og organiske materialer er kendt som allergifremkaldende. Allergi er betegnelsen for en række sygdomme, der skyldes, at immunforsvaret overreagerer mod forskellige stoffer eller materialer i omgivelserne.

Da mennesker reagerer meget forskelligt på diverse stoffer og materialer, er det ikke muligt at fastsætte generelle nedre sikkerhedsgrænser for påvirkning af allergener. Derfor skal stoffer, materialer og arbejdsmetoder vælges, så unødigt påvirkning undgås og risikoen for at få skader nedsættes mest muligt.

Se også afsnittet Stoffer unge ikke må arbejde med.

#### Brandfarlige væsker

Brandfarlige væsker har et flammepunkt på under 100 °C. Stofferne inddeles efter deres flammepunkt:

Klasse I: flammepunkt under 21 °C

Klasse II: flammepunkt 21 – 55 °C

Klasse III: flammepunkt 55 – 100 °C

Man kan desuden angive de tre klasser med om stoffet er blandbart med vand (-2) eller ej (-1). Ved opbevaring af brandfarlige væsker skal der være udsugning i opbevaringslokalet.

Mængden af brandfarlige væsker i laboratorier og depoter skal begrænses. Opbevaringslokalet til brandfarlige væsker skal mindst opfylde kravene til BD-60 bygningsdele. Vægge og lofter skal opfylde krav til "klasse 1 beklædning". Disse krav gælder for opbevaring af indtil 50 oplagsenheder. Mængderne er forskellige for de forskellige klasser og kan ses i:

#### Beredskabsstyrelsens regler om brandfarlige væsker.

Man kan også spørge den lokale brandmyndighed til råds.

**Læs mere**

**i Bekendtgørelse om foranstaltninger til forebyggelse af kræft risikoen ved arbejde med stoffer og materialer.**

**Læs mere**

**i AT-vejledning A.1.8 om gravide og ammendes arbejdsmiljø.**

**Eksplosive stoffer**

Det forbudt at fremstille eksplosivstoffer uden tilladelse fra Justitsministeriet. Unge under 18 må ikke arbejde med eksplosive stoffer.

Eksempler på sådanne stoffer er:

- Nitroglycerin
- TNT trotyl
- Picrinsyre
- Picrater
- Azider
- Knaldkviksølv
- Klorkviksølv
- Iodkvælstof
- Organiske peroxider
- Persyrer

**Stoffer, som kun må bruges i lukkede anlæg**

En række stoffer og materialer må kun bruges i lukkede anlæg (fx handskeboks). Det er ikke muligt her at vise en liste over disse stoffer, men de er beskrevet i **Arbejdstilsynets Bekendtgørelse om foranstaltninger til forebyggelse af kræft risikoen ved arbejde med stoffer og materialer.**

**Kræftfremkaldende stoffer**

En række stoffer giver øget risiko for kræft hos de personer, der udsættes for dem. Faren kan opstå ved indånding af dampe, ved hudkontakt og/eller indtagelse. Et kræftfremkaldende stof må kun benyttes, hvis det ikke er muligt at erstatte (substituere) det med et ufarligt eller mindre farligt stof.

Arbejdstilsynet anbefaler, at det kun er læreren, der arbejder med kræftfremkaldende stoffer.

Hvis stoffet ikke kan erstattes, skal undervisningen tilrettelægges, så risikoen for sundhedsskadelige påvirkninger minimeres. Det vil sige, at indånding af dampe og hudkontakt skal undgås. Udsuget luft med kræftfarlige stoffer må ikke recirkuleres.

Brug relevante personlige hjælpemidler.

**Kemiske reproduktionsskadede og foster-skadede stoffer**

Kemiske stoffer, der kan være reproduktionsskadede og/eller forsterskadede, skal så vidt muligt erstattes af mindre farlige stoffer. Mulige skader omfatter dels skader på kønsceller og den hormonale regulering, dels skader på fosteret og det nyfødte barn, via amning.

De skadelige stoffer findes især indenfor følgende 5 hovedgrupper:

- Organiske opløsningsmidler
- Metaller og metalforbindelser
- Bekæmpelsesmidler
- Kræftfremkaldende stoffer
- Radioaktive stoffer

Bruger man stoffer fra en af disse grupper, skal man undersøge, om der er tale om et stof, der anses for at være reproduktionsskadede og/eller fosterskadede.

**Støvende stoffer – herunder nano-partikler**

En række stoffer findes på fast form som støv i luften. Det kan være uorganisk støv som fx kvarts og asbest eller organisk støv som fx svampesporer eller træstøv. For en del stoffer på 'støv-form' findes der også erkendte farlige eller skadelige virkninger lige fra eksplosionsfare til kræft risici. Lige som for stoffer på gasform gælder at man bør opsøge viden om risiko og forholdsregler knyttet til den enkelte type af støv. Og som ved gasserne er de generelle forholdsregler udsugning ved kilden, personlige værnemidler og generel god rumventilation.

En del nano-partikler er baseret på kul fibre med mekaniske egenskaber, der gør, at de kan påvirke luftvejene på samme måde som asbest. Samtidigt kan partiklerne være 'coatede' med kemiske forbindelser, der kan være giftige.

Med baggrund i dette skal nano-partikler behandles med yderste forsigtighed. Det er på nuværende tidspunkt ikke tilrådeligt, at have Engineered nanoprodukter i undervisningslokaler.

Læs mere  
i AT-vejledning A.1.8 om gravide og  
ammendes arbejdsmiljø



## Håndtering af kemiske stoffer

### Opbevaring af giftige stoffer

Giftige stoffer og produkter skal opbevares under lås og skabet skal ventileres, og alle døre til skabe og lignende skal forsynes med særligt advarselsskilt. Desuden kræver det en gifttilladelse, som Arbejdstilsynet udsteder på baggrund af anmeldelse.

### Kemisk affald

Kemikalierester må ikke hældes i kloakken, men opsamles i tydeligt mærkede beholdere der skal opbevares i aflåst velventileret skab. Affaldet skal sorteres, mærkes og bortskaffes efter kommunens regulativ om farligt affald.

## Specielt om gravide

Visse kemiske stoffer kan være farlige for den gravides og fosterets sundhed. Arbejdsgiveren skal lave en vurdering af risikoen for den gravide og fosteret, når gravide arbejder med eller udsættes for stoffer og materialer som fosterets celler kan være følsomme over for.

Det drejer sig blandt andet om følgende typer stopper:

- Kræftfremkaldende stoffer og processer
- Hormonforstyrrende stoffer
- Flygtige stoffer og organiske opløsningsmidler
- Bekæmpelsesmidler
- Tungmetaller
- Anæstesigasser
- Kvælende gasser

## Radioaktive kilder

Skolelederen på en skole, der indkøber radioaktive kilder, skal udpege en lærer som ansvarlig for opbevaring, anvendelse og bortskaffelse af skolens samling af radioaktive kilder. Bruger man radioaktive kilder i flere fag, fx fysik, kemi og biologi, kan man udpege flere ansvarlige lærere. Skolens leder skal opbevare en ajourført liste over de radioaktive kilder på skolen. Det er ikke tilladt at adskille røgdetektorer, der indeholder radioaktive kilder.

Den lærer der er ansvarlig for de radioaktive kilder kan ansøge om tilladelse til at anvende alternative kilder. Gælder ansøgningen radioaktive stoffer i opløsninger, fx C-14 eller P-32 til undervisningsforsøg i fysik, kemi eller biologi, skal der til ansøgningen vedlægges en udførlig forsøgsvejledning.

Ansøgningen sendes til Statens Institut for Strålebeskyttelse, Knapholm 7, 2730 Herlev. E-mail [sis@sis.dk](mailto:sis@sis.dk)

Lærere der anvender radioaktive stoffer i undervisningen skal vide, hvordan de håndterer radioaktive stoffer og ioniserende stråling sikkert i undervisningen og vide, hvordan de skal handle i tilfælde af uheld eller ulykker.

### Indkøb af radioaktive kilder

Det er tilladt at anvende mineralogiske prøver, der indeholder naturligt forekommende radionuklider.

Skolerne kan uden ansøgning indkøbe, opbevare og bruge nedenstående lukkede radioaktive kilder, der er godkendt af Sundhedsstyrelsen (Statens Institut for Strålehygiejne, pr. november 2001):

Undervisningsinstitutioner kan desuden købe, opbevare og bruge visse lukkede radioaktive kilder uden at søge tilladelse.

			Bemærkninger
Co-60	260 kBq	Risø	
Am-241	40 kBq	Risø	
Sr-90/Y-90	40 kBq	Risø	
Cs-137	400 kBq	Risø	
Cs-137/Ba-137m	330 kBq	Oxford Instruments	Minigenerator
Cs-137/Ba-137m	400 kBq	Amersham-Buchler	Minigenerator
Am-241	3.7 kBq	Amersham-Buchler	tågekammerkilde

Se også  
**ioniserende stråling fra radioaktive kilder**  
 – regler for folkeskolen

**Sundhedsstyrelsens bekendtgørelse nr. 985**  
 om lukkede radioaktive kilder.

### Regler om strålingsbeskyttelse

Brug af ioniserende stråling i undervisningen indebærer risiko for, at elever og lærere kan blive udsat for stråling. For at forhindre senskader, dvs. risiko for at få kræft senere i livet efter brug af ioniserende stråling, er der fastsat grænser for, hvor store stråledoser, der er acceptable.

Børn og unge er mere følsomme overfor stråling end voksne. Dette er der taget højde for ved differentiering af dosisgrænsen.

Dosisgrænsen for børn og unge er 1 mSv, mens den formelt er 20 mSv for læreren. Man skal dog altid sørge for, at udsættelsen for bestråling er så lav som muligt. Det betyder i praksis, at bestrålingen af elever og lærere kan være væsentlig mindre end 1 mSv pr. år. Bestråles 100.000 voksne hver med 1 mSv vurderes det, at der i denne gruppe vil opstå 4 ekstra kræfttilfælde i løbet af de næste 50 år på grund af bestrålingen.

Gravide kan fortsætte med arbejdet, hvis dosis med sikkerhed er mindre end 1 mSv. Hvis man antager, at dosis er mindre end 1 mSv, kan den gravide fortsætte de hidtidige arbejdsopgaver eventuelt suppleret med særlige foranstaltninger for at nedsætte risikoen for, at hun bliver udsat for stråling. Hvis man antager, at dosis er over 1 mSv, skal den gravide flyttes til andre arbejdsopgaver.

Skolen skal derfor overholde følgende:

- Demonstrationsforsøg med radioaktive kilder skal udføres af læreren
- Elevøvelser med radioaktive kilder må kun udføres af elever fra 9. klassetrin og op og skal overvåges af læreren
- Læreren skal sikre, at eleverne omgås kilderne forsvarligt
- Læreren skal indsamle de radioaktive kilder straks efter en afsluttet øvelse
- De generelle sikkerhedsregler for laboratoriet skal efterleves

Vær opmærksom på:

- I undervisningen er det ikke længere tilladt at anvende radioaktive kilder, der indeholder radium. Ældre kilder af denne type (typisk tågekammerkilder) kan pga. ælde være forurenede. Har skolen disse ældre kilder liggende, anbefales det derfor, at man bortskaffer dem. Se desuden afsnittet om affald.
- Protactiniumgeneratoren er udgået af produktion og forhandles derfor ikke længere. På skoler, hvor man har denne i samlingen, er det vigtigt, at være opmærksom på, at generatoren indeholder uranylinitrat, der er meget giftigt.

### Opbevaring af radioaktive kilder

Radioaktive kilder skal beskyttes mod brand, tyveri og vandskade. Kilder der er tilladt uden ansøgning kan opbevares i aflåst metalskab, når de enkelte kilder opbevares i særligt udformede afskærmninger eller metalkasser. Dosis hastigheden på ydersiden af opbevaringsskabet må ikke overstige 5 m Sv/time.

Hver enkelt lukket kilde skal være forsynet med et holdbart skilt med symbolet for ioniserende stråling og teksten RADIOAKTIVITET. Desuden skal kilden være forsynet med navnet på det radioaktive stof, aktivitetsmængde og fremstillingsår.

Skabet skal være tydeligt afmærket med advarselsskilt for radioaktivitet efter Dansk Standard (DS 734.2).



Læs mere i **Sundhedsstyrelsens bekendtgørelse nr. 823 om dosisgrænser for ioniserende stråling.**

**Læs mere****Arbejdstilsynet om den nye klassificering**

Kemidatabasen for de gymnasiale uddannelser er en database til udarbejdelse af arbejdspladsbrugsanvisninger og etiketter. De enkelte gymnasier kan abonnere databasen, og her trække på et fællesarbejde omkring mærkning, som senere kan tilpasses lokale forhold. Læs mere om kemidatabasen <http://www.emu.dk/modul/kemidatabasen-til-chemicare>

Opbevares der åbne kilder i skabet, kan det blive nødvendigt med ventilation til det fri. Åbne radioaktive kilder skal opbevares i beholdere, der ned sætter risikoen for spild. Beholderen skal forsynes med mærkat med navnet på det radioaktive stof, aktivitet og dato for fremstilling. Yderligere sikkerhedsforanstaltninger for radioaktive kilder, der kræver særlig ansøgning, oplyses hos Statens Institut for Strålebeskyttelse på tlf. 44 54 34 54 eller på e-mail [sis@sis.dk](mailto:sis@sis.dk)

**Radioaktivt affald**

Bortskaffelse af lukkede radioaktive kilder må kun ske ved returnering til leverandøren eller ved overdragelse til Behandlingsstationen, Dansk Dekommissionering (tidl. Forskningscenter Risø). De må ikke sendes med posten, men skal transporteres i overensstemmelse med Sundhedsstyrelsens bekendtgørelse om transport af radioaktive stoffer.

Aktivitetmængder i eulat fra minigenerator er så små og så hurtigt henfaldende, at de betragtes som inaktivt affald efter nogle timers henstand.

**Klassificering**

Fra 2010 til 2015 ændres klassificering og faremærkningen på stoffer og produkter. De nye regler kaldes CLP-forordningen (classification, labelling and packaging). Ændringen omfatter de orange faresymboler, der bliver erstattet af farepiktogrammer med en rød kant. Tilsvarende ændres også risiko- og sikkerhedssætninger.

Rene stoffer skal mærkes med nye symboler inden december 2012, og produkter (blandinger) skal mærkes med nye symboler inden juni 2017. Det gælder også de stoffer, der findes på skolerne. Hvis skolerne efter december 2012 ligger inde med rene kemiske stoffer (ikke blandinger), som er mærket efter de gamle regler, har de pligt til at få dem ommærket efter de nye regler. Det samme gælder for blandinger efter juni 2017.

I overgangsperioden kan leverandøren vælge mellem at mærke efter de nye regler eller efter

de gamle. Det betyder, at du frem til 2017 kan støde på både de nye og de gamle symboler for blandinger.

**Ingen garanti mod skader**

Mærkning med symboler og sætninger er naturligvis en god hjælp til hurtigt at danne sig et overblik over diverse produkters farlige egenskaber. Man skal dog være opmærksom på, at kendskabet til de kemiske stoffers sundhedsskadelige egenskaber er begrænset. Man har ingen eller kun lidt kendskab til ca. 80 % af de kemiske stoffer, der anvendes. Selv om man følger anvisningerne er det derfor ingen garanti mod skader hverken på kort eller på lang sigt.

**Emballering og mærkning**

Lovgivningen stiller krav om, at farlige stoffer og produkter skal emballeres sikkerhedsmæssigt forsvarligt. Det indebærer bl.a., at stof ikke må kunne trænge ud, gå i kemisk forbindelse med emballagen, og at emballagens lukkeanordning skal kunne tåle at blive brugt mange gange. For en række farlige stoffer og produkter er der ved detailsalg krav om, at emballagen skal være forsynet med børnesikret lukning.

**Krav til etiketter**

Emballagen på farlige stoffer eller produkter, der er leveret af en leverandør skal være forsynet med en etikette (skrevet på dansk), der skal indeholde følgende oplysninger:

- Stoffets eller produktets betegnelse eller handelsnavn
- Angivelse af indholdets mængde (gælder for detailsalg)
- Producentens, importørens eller forhandlerens navn, adresse og tlf.
- Stoffets kemiske navn. For produkter anføres navne på de kemiske stoffer, produktet består af.\*



- Fareklasse og faresymbol i orange felt samt R- og S-sætninger (gamle regler, se Klassificering)
- Farepiktogram, signalord, fare- og sikkerheds-sætninger (nye regler også kaldet CLP-forordningen, se Klassificering)

\*) man skal dog være opmærksom på, at for produkter skal navne kun anføres, hvis nogle %-grænser er opfyldt. Således kan der være tilsat op til 25% lokalirriterende opløsningsmiddel uden at det behøver at fremgå af etiketten.

Hvis skolerne efter december 2012 ligger inde med rene kemiske stoffer (ikke blandinger), som er mærket efter de gamle regler, har de pligt til at få dem ommærket efter de nye regler. Det samme gælder for blandinger efter juni 2017.

Kemikalier bør ikke hældes over i andet end originalemballagen. Gør man det alligevel, skal man være opmærksom på følgende:

- Emballagen skal være forsynet med en etiket udformet som beskrevet ovenover, hvor navnet, og faremærkningen mm. på indholdet tydelig angives.
- Anvend aldrig emballage, der er beregnet til fødevarer
- Vær sikker på, at emballagen kan slutte tæt
- Vær sikker på, at emballagen ikke nedbrydes på sigt af kemikaliet

### Kodenummerede produkter

Alle produkter der anvendes til erhvervmæssigt malerarbejde, skal efter Arbejdstilsynets regler forsynes med en kode. Det gælder også andre kategorier fx for fugemasser. Kodenummeret angiver, hvilken risiko brugeren udsætter sig for og peger for malervarer dermed direkte på, hvilke sikkerhedsforanstaltninger, der mindst skal træffes. Kodenummeret skal angives i sikkerhedsdatabladet, på etiketten samt den brugsanvisning, den enkelte arbejdsgiver udarbejder.

Kodenummeret består af to tal adskilt af en bindestreg. Det første tal, der beregnes ud fra indholdet af flygtige stoffer i produktet, angiver farlighe-

den ved indånding. Tallet efter bindestregen, der afhænger af indholdet af samtlige bestanddele i malingen, angiver farligheden ved berøring og indtagelse af stoffet.

## Sikkerhedsdatablad

Leverandøren af et farligt stof eller materiale har pligt til at forsyne det med en gratis, letforståelig brugsanvisning på dansk. Sikkerhedsdatabladet, der skal udarbejdes efter REACH-forordningen, skal give reelle oplysninger, og der må ikke ske vildledende markedsføring. Hvis salgsstedet fx er et byggemarked, supermarked, farvehandler eller andet detailsted, skal skolen også herfra tilbydes et sikkerhedsdatablad.

Sikkerhedsdatabladet skal indeholde 16 punkter i nedenstående rækkefølge:

- Oplysninger om handelsnavn, leverandør, anvendelsesområde og produktregistreringsnummer
- Fareidentifikation (fare for sundhed, sikkerhed og miljø)
- Oplysninger om produktets indholdsstoffer
- Førstehjælpsforanstaltninger
- Forholdsregler ved brand
- Forholdsregler over for udslip og spild
- Håndtering og opbevaring
- Eksponeringsforhold (forebyggende foranstaltninger) og personlige værnemidler - herunder brug af stinkskab og udsugning
- Fysisk-kemiske egenskaber
- Produktets stabilitet og reaktivitet (bl.a. egenskaber ved opvarmning og brand)
- Sundhedsfarlige egenskaber / Toksikologiske oplysninger.
- Miljøoplysninger
- Bortskaffelse
- Transportoplysninger
- Oplysninger om regulering (fx anvendelsesbegrænsninger)
- Andre oplysninger af lokal karakter - herunder foranstaltninger ved intern transport



En del leverandører udarbejder "tekniske datablade". Det kan være i form af reklamer, brochurer, salgsmateriale og andre oplysningsblade. Det er ikke det samme som et sikkerhedsdatablad, men kan give supplerende oplysninger.



#### Læs mere

Arbejdstilsynets vejledning om leverandørbrugsanvisninger C.0.12

#### Skolekemi.dk

Et kemikaliehåndteringssystem til skoler, der giver mulighed for at lave de lovpligtige arbejdspladsbrugsanvisninger til alle kemikalier på skolen. Systemet kræver betaling.

### Kemidatabasen

Kemidatabasen for de gymnasiale uddannelser er en database til udarbejdelse af arbejdspladsbrugsanvisninger og etiketter. De enkelte gymnasier kan abonnere databasen, og her trække på et fællesarbejde omkring mærkning, som senere kan tilpasses lokale forhold.

Læs mere om kemidatabasen  
<http://www.emu.dk/modul/kemidatabasen-til-chemicare>

## Skolens forholdsregler

Antallet af de forskellige stoffer, der anvendes i undervisningen, samt af pedeller og rengøringspersonale er ret stort. Sammenholdt med det faktum, at der i lokalerne dagligt færdes mange unge og voksne, der ikke alle har kendskab til stoffernes egenskaber og farlighed, gør, at skolen har gode grunde til at være meget omhyggelig på dette område.

På skoler arbejdes der ikke ret meget med kemikalier, og som udgangspunkt bruges kun små mængder. Men når eleverne arbejder med kemiske stoffer og materialer, er de omfattet af arbejdsmiljølovens udvidede område. Derfor har Arbejdstilsynet udarbejdet en meddelelse om elevers praktiske øvelser på de gymnasiale uddannelser - brug linket til højre.

En anden måde at reducere brugen af kemikalier og påvirkningen af kemikalier, er ved at gøre brug af mikroskalakemiøvelser. Ved denne type forsøg benyttes betragtelig mindre mængder og kontaktmulighederne med kemikalier begrænses også væsentligt. Mange standardøvelser, især på de mere begynderorienterede niveauer, kan omskrives til mikroskalaøvelser i kemi. Metoden er brugbar både i grundskolen og gymnasieskolen.

#### Læs mere

Mikroskalakemi, Marianne Svenningsen og Vivi Gammelgaard. Malling Beck, 2005.



### Indkøb

Det skal gennem en fornuftig og systematisk indsats sikres, at indkøb af stoffer og materialer til brug i skolen lever op til gældende krav om at:

- Det er tilladt at anvende stoffet/produktet i Danmark
- Der medfølger et sikkerhedsdatablad på farlige stoffer/produkter
- Det skal undersøges, om produktet kan anvendes forsvarligt på skolen
- Det har været undersøgt, om der findes et mindre farligt eller generende produkt til opgaven. Det er undersøgt, om der er begrænsninger for anvendelsen af produktet

Der bør ikke indkøbes produkter udenfor EU, fx gennem internetimport. Det vil give skolen en meget tung administrativ opgave for at lovliggøre brugen i EU og Danmark.

### Arbejdspladsbrugsanvisning

Arbejdsgiveren skal også udfærdige sin egen, uddybende brugsanvisning baseret på leverandørens sikkerhedsdatablad. Den danner udgangspunkt for arbejdsgiverens brugsanvisning til arbejdspladsen.

Man kunne også sige, at leverandørens anvisninger omsættes til lokalt brug. Det sker ved, at de 16 punkter i leverandørens sikkerhedsdatablad uddybes med bl.a. følgende oplysninger:

- Eventuelt internt navn.
- Anvendelsesområder og arbejdsprocedurer for stoffet/produktet på skolen.
- Anvendelsesbegrænsninger for stoffet/produktet på skolen.
- Hvor førstehjælpsudstyret opbevares.
- Hvem der skal kontaktes, hvis der sker spild eller uheld.
- Telefonnummer på vagtlæge/praktiserende læge.
- Hvilke slukningsmidler, der skal anvendes og hvor slukningsmidlerne findes.
- Hvilke præcise værnemidler, der skal anvendes fx hvilken type handsker.

- Hvor evt. personlige værnemidler findes.
- Hvilket opsamlingsmateriale, der skal bruges ved spild, og hvor det findes.
- Hvor, hvordan og til hvem affald afleveres samt hvordan det evt. mærkes.
- Andre oplysninger af lokal karakter.
- Sikkerhedsforanstaltninger, der skal anvendes på skolen, såsom brug af punktudsug, stinkskab og eventuelle personlige værnemidler.

Det er som nævnt arbejdsgiverens ansvar, at brugsanvisningerne bliver udarbejdet, og at den del af skolens personale, der skal arbejde med stoffet eller produktet bliver bekendt med indholdet i arbejdsgiverens arbejdspladsbrugsanvisning gennem instruktion.

Denne brugsanvisning kan være en tillægsside til sikkerhedsdatabladet eller en selvstændig arbejdspladsbrugsanvisning.

Brugsanvisningen skal anbringes, så der altid er adgang til den, når stoffet bruges.

#### Læs mere [Skolekemi.dk](http://Skolekemi.dk)

Et kemikaliehåndteringssystem til skoler, der giver mulighed for at lave de lovpligtige arbejdspladsbrugsanvisninger til alle kemikalier på skolen. Systemet kræver betaling.

Arbejdspladsbrugsanvisning for stoffer og materialer (At-vejledning C.0.11 af november 2005)

### Kemisk APV

Når der arbejdes med farlige kemikalier skal arbejdsgiveren udarbejde en særlig APV kaldet kemisk APV. Denne APV kan indgå i den normale APV eller udarbejdes separat. Der er krav om, at den skal være skriftlig. Den kemiske APV skal indeholde en risikovurdering af arbejdet med de farlige

**Læs mere:**

At-vejledning C.1.3 af januar 2003 Arbejde med stoffer og materialer

At-vejledning C.2.1 af februar 2003 kræftrisikable stoffer og materialer

stoffer eller materialer. Arbejdsgiveren skal fastlægge arten, graden og varigheden af påvirkningen fra arbejdet, om der er mulighed for substitution mm.

**Opbevaring**

Har skolen anskaffet stoffer eller produkter, der er klassificeret som "meget giftig" eller "giftig", skal de opbevares i velventileret, aflåst skab med særlig lås, utilgængeligt for børn. Stoffer der er yderst let antændelige bør også placeres i giftskabet. Alle øvrige farlige stoffer og produkter skal opbevares i et særskilt aflåseligt og velventileret kemikaleskab/rum.

Skabene skal udvendig tydelig mærkes med advarselsskilt, der angiver faresymbol og farebetegnelse. Kun de berørte faglærere må have nøgle, der giver adgang til skabene.

**Affald**

Hvor der benyttes kemiske stoffer eller produkter, vil der forekomme kemisk affald. Ifølge lovgivningen skal kemikalieaffald opsamles og afleveres til de kommunale myndigheder.

Som hovedregel skal alt kemikalieaffald opsamles, hvis det er muligt, efter følgende retningslinier:

- Rester og affald afleveres så vidt muligt i original emballage.
- Flydende og faste kemikalier må ikke blandes sammen. Skal der ske omhældning skal det ske under velventilerede forhold
- Organiske opløsningsmidler opsamles for sig.
- Opløsninger der indeholder tungmetaller opsamles for sig.
- Ukendt kemikalieaffald opsamles for sig.
- Affaldet i ikke-original emballage skal så vidt muligt opmærkes

Affaldet skal sorteres efter forskellige kategorier, som fremgår af sikkerhedsdatabladet.

Når affaldet skal afleveres, skal den enkelte dunk være forsynet med etikette. Det skal herefter afleveres til den kommunale modtagestation. På skolen bør denne opgave gribes systematisk an. Besvarelsen af nedenstående spørgsmål kan være en hjælp hertil.

- Hvem der står for opsamlingen i det enkelte faglokale?
- Hvilke opsamlingsbeholdere skal anvendes?
- Hvem står for transport og aflevering?

**Personlige værnemidler**

Skolen skal sørge for sikkerhedsbriller eller ansigtsskærm til alle, der deltager i øvelser, hvor en risikoanalyse viser risiko for øjenskader. For lærerne er beskyttelsesbriller og ansigtsskærm personligt udstyr. Ansigtsskærm giver beskyttelse til hele ansigtet og er derfor at foretrække, især når der er fare for eksplosion, implosion, stødkogning og/eller sprøjt fra ætsende stoffer.

Handsker er nødvendige, hvor der er risiko for hudkontakt med farlige stoffer og materialer samt smittefarlige mikroorganismer. Handsker er at betragte som engangshandsker – er en handske først tilsmudset skal den skiftes.

Kitler eller forklæder. På grund af risiko for gnistdannelse ved statisk elektricitet bør kitlerne ikke være fremstillet af rent syntetiske materialer. Ren bomuld kan anbefales eller evt. blandingsvæv af polyester og bomuld.

# Løbende vurdering af risiko

Risikovurdering kan både bruges til løbende at vurdere og begrænse risikoen ved forskellige aktiviteter i lokalerne og i forbindelse med fx indkøb.

For hver situation eller hvert arbejdssted vurderes, hvad der kan gå galt og risikoen ud fra følgende:

- sandsynligheden for at hændelsen sker
- konsekvensen af hændelsen, hvis den sker

Jo større sandsynlighed og konsekvens jo større er risikoen.

Hændelser med høj risiko (rødt område) skal der handles på med det samme. Valg af løsninger skal sigte på at reducere sandsynlighed og/eller begrænse konsekvensen.

Generelt kan man mindske sandsynligheden ved fx at bruge mindre farlige stoffer eller hjælpemidler og mindske konsekvenserne ved at bruge sikkerhedsudstyr.

Følgende skal altid tages med i vurderingen:

- Elevens alder, modenhed, indsigt og rutine.
- Instruktion og opsyn i forhold til elevens forudsætninger.
- Klassens situation og forudsætninger.

Sandsynlighed	Lav	Middel	Høj
Konsekvens			
Lille	●	●	●
Middel	●	●	●
Stor	●	●	●

Risiko: ● = stor    ● = middel    ● = lille

## Ansvar og roller

**Arbejdsgiveren:** Skal sørge for, at arbejdsforholdene er sikkerheds- og sundhedsmæssigt fuldt forsvarlige, herunder at der bliver lavet en arbejdspladsvurdering (APV). Arbejdsgiveren skal sikre, at de ansatte får den nødvendige oplæring og instruktion i at udføre deres arbejde på en farefri måde.

**Lederen:** Skal deltage aktivt i arbejdsmiljøorganisationens arbejde. Afværge fejl og mangler, som kan medføre fare for ulykker eller sygdom. Kan faren ikke afværges på stedet, skal hun straks gøre arbejdsgiveren bekendt med problemet. Lederen har desuden både pligt og ret til at træffe de nødvendige foranstaltninger.

**Arbejdsmiljørepræsentanten:** Skal deltage aktivt i arbejdsmiljøorganisationens arbejde og give viden, råd og vejledning videre til kollegerne.

Læs mere  
[arbejdsmiljoweb.dk/sikkerhedsarbejdet](http://arbejdsmiljoweb.dk/sikkerhedsarbejdet)

# Mini-lex

## **Almen ventilation**

Er mekanisk ventilation, der tilfører hele rummet frisk luft og udsuger en tilsvarende luftmængde. Den såkaldte fortrængningsventilation, med indblæsning af frisk luft ved gulv og udsugning af forurenede luft ved loftet, betragtes som almen ventilation. For skoler, der er omfattet af Bygningsrelement 2010 (BR2010), er der normalt krav om mekanisk ventilation med en mindsteydelse på 5 liter/sek. pr. person + 0,35 liter/sek. pr m<sup>2</sup> gulv.

## **At-vejledning A.1.2 Januar 2008 om Indeklima**

## **Bygningsreglement 2010 kapitel 6 og 8 omhandler ventilation**

## **Arbejdsmiljøloven**

Arbejdsmiljølovgivningen indeholder regler med krav til arbejdsmiljøet, der skal overholdes på alle arbejdspladser. Den består af arbejdsmiljøloven samt en række bekendtgørelser, der uddyber og præciserer reglerne i loven. På baggrund af bekendtgørelserne udarbejder Arbejdstilsynet en række vejledninger, som på forskellige områder beskriver, hvordan man kan leve op til lovgivningens krav.

Når det drejer sig om fysisk arbejdsmiljø på undervisningsområdet er de følgende nogle af de vigtigste vejledninger:

- **Arbejdsrum på faste arbejdssteder**  
**At-vejledning A.1.11, Juni 2007**
- **Faste arbejdssteders indretning,**  
**At-vejledning A.1.9, Marts 2003**
- **Akustik i arbejdsrum. At-vejledning A.1.16.**  
**December 2008**
- **At-vejledning C.1.3 af februar 2003 om arbejde med stoffer og materialer**

- **AT-vejledning: Elevers anvendelse af stoffer og materialer i grundskolen**

- **AT-vejledning: Elevers praktiske øvelser på det gymnasiale område**

## **Arbejdsmiljølovens udvidede område**

Bestemmelserne i dette område retter sig mod arbejde, uanset hvem der udfører arbejdet, og hvor det udføres. Det gælder således også, selv om arbejdet ikke udføres for en arbejdsgiver – Lovens §2 stk. 3 "Elevers praktiske øvelser af arbejdsmæssig karakter" er fx omfattet heraf, hvorimod eleverne ikke er omfattet af arbejdsmiljøloven, når de modtager teoretisk undervisning.

## **Lov om arbejdsmiljø § 2 stk. 3**

## **Belysningsstyrke**

Er et udtryk for, hvor meget lys, der rammer en overflade. Den måles i lumen/m<sup>2</sup> – i daglig tale betegnet som lux. Kravene til belysningsstyrken er angivet i DS 700, hvor den angivne værdi er en skalaværdi. Dvs. at der accepteres en tolerance på +/- 25%. Dette ændrer dog ikke ved forpligtigelsen til at tilstræbe den angivne værdi.

## **<http://www.ebst.dk/bygningsreglementet.dk>** **(BR10)**

## **Arbejdstilsynets information om Lys og belysning**

## **AT - vejledning A.1.5 om kunstig belysning på faste arbejdssteder**

## **CE-mærkning**

En EU-mærkning, som betyder, at dette produkt lever op til direktivernes væsentligste krav, og at de er testet efter en procedure angivet i direktivene. Læs om CE-mærkede maskiner i Arbejdsministeriets bekendtgørelse 561 af 24/6-1994, kap. 2. **AT Bekendtgørelse 621 af 25. juni 2008.**

### CO<sub>2</sub>-koncentration

Til vurdering af luftens kvalitet, hvor den væsentligste belastning er mennesker. Ventilationens effektivitet kan man måle luftens indhold af kuldioxid (CO<sub>2</sub>), som ikke bør være over 0,1%. Hvis det overstiger 0,2 % anses ventilationen for at være utilstrækkelig, og luftskiftet må øges eller antallet af personer reduceres.

AT-vejledning A.1.2 om indeklima af januar 2008

### CLP-forordningen

De nuværende orange symboler er ved at blive erstattet af et globalt mærkningssystem, som er vedtaget af FN. Det kaldes CLP-forordningen.

Rene stoffer skal mærkes med nye symboler inden december 2012 og produkter(blandinger) skal mærkes med nye symboler inden juni 2017.

I overgangsperioden kan leverandøren vælge mellem at mærke efter de nye regler eller efter de gamle. Det betyder, at du frem til 2017 kan støde på både de nye og de gamle symboler.

Læs mere på Miljøstyrelsens hjemmesiden

### dB/dB(A)

Se Lydtryksniveau

### DS/EN

Dansk standard og europæisk standard. Når en dansk myndighed udarbejder en forskrift på et produkt, skal den anmeldes som DSxx. Lister over anmeldte standarder er opdelt i emneområder.

EN er den tilsvarende europæiske norm, som bl.a. her i Danmark skal bruges ved offentlige indkøb i europæisk udbud.

### Efterklangstid

er et rums akustik beskrives normalt ved dets efterklangstid.

I Bygningsreglement 2010 stilles der særlige krav til sang og musiklokaler

I undervisningsrum til sang og musik mindre end 250 m<sup>3</sup> (korsang og akustisk musik) skal efterklangstiden være ≤ 1,1 s,

I undervisningsrum til sang og musik, mindre end 250 m<sup>3</sup> (elektrisk forstærket) skal efterklangstiden være ≤ 0,6 s.

Lyden må dog ikke:

- Runge
- Forvrænges
- Skære i ørene
- Give ekko
- Dø for hurtigt væk eller blive stående for længe

Det kan anbefales, at efterklangstiden er 0,4-0,5 sekunder i lokaler decideret anvendt som øvelokale til rockmusik.

For at måle efterklangstiden må man have professionel hjælp, fx fra en arbejdsmiljørådgiver.

### Flugtveje

Der henvises til Bygge- og Boligstyrelsens Bygningsrelement af 2010. Bemærk at fysik-, kemi-, biologi- og billedkundskabslokaler betragtes som undervisningslokaler, som frembyder særlig fare for brand. Derfor skal de forsynes med to flugtveje. Bredden beregnes som 1 cm pr. person, der maksimalt vil opholde sig i brandcellen.

Bygningsreglement 2010 kapitel 5 omhandler brandforhold og flugtveje.

### GULVFAKTA, Gulvbelægninger

Gulvbelægninger skal vælges efter at have foretaget en analyse af, hvad gulvet skal leve op til. De er klassificerede efter europæiske normer, og der kan også fås oplysninger om supplerende egenskaber, fx om gulvet tåler udsættelse for våde farver i billedkunstlokalet eller boghylder på hjul i pædagogisk servicecenter.

GSO Gulvbranchens Samarbejds- og Oplysningsråd er en uvildig instans, der har udarbejdet bogen GULVFAKTA, som giver vejledning om valg af gulvbelægninger, om underliggende konstruktioner og om rengøring.

Bogen Gulvfakta

### HEPA-filtre

Kaldes også høj-effektive partikelfiltre. Et HEPA-filter opfylder kravet om tilbageholdelse af partikelstørrelser over 0,03mm efter Britisk Standard. Vil være det filter, som kan bruges til tilbageholdelse af asbest og kvartspartikler. Asbest rengøring er dog ikke omfattet af denne vejledning, idet der er særlige regler på området.

### HF-forkobling

Sætter blinkhastigheden i lysstofrøret op. Det har den effekt, at lyset tænder straks, at flimrer nedsættes til et minimum og at lysstofrøret får en længere levetid.

### HPFI/HFI-relæ

HPFI afbryderen (tidligere HFI) anbringes før de almindelige sikringer. Dens formål er at afbryde strømmen, hvis mere end 30 mA af den strøm, der sendes ud finder andre returveje (fx gennem et menneske til jord).

### IEC

Den internationale elektrotekniske komite, som varetager standardiseringen IEC inden for det elektrotekniske område.

### Dansk Standard

### Infralyd

Støj, der ligger under normalt hørbart frekvensområde (under 20 Hz). Infralyde kan ikke måles med almindelige lydsmålere. De personer, der føler sig generet af infralyde, oplever ofte lyden som en lav, konstant brummen eller susen. Vibrerende maskindele, strømmende luft, skorstene og ventilationsanlæg kan give anledning til infralyd.

AT-vejledning D.6.5 af november 2004 om infralyd

### ISO

Er den internationale standardiseringsorganisation, som varetager standardisering inden for alle områder, undtagen det elektrotekniske.

### Luftlydniveau

Luftlydisoleringen mellem undervisningsrum skal horisontalt mindst være 48 dB og vertikalt 51 dB. (musik dog 60 dB)

### Lydabsorption

Betyder at lydbølger i et rum delvis opsluges af materialet, fx det lydabsorberende loft, hvorved efterklangstiden (se ovenfor) forkortes.

### Lydtryksniveau

Lydtryksniveauet er udtryk for lydets styrke, der måles i decibel (dB). Decibelskalaen er logaritmisk. Det betyder at den dobbelte lydstyrke af 80 dB ikke er 160 dB, men 83 dB og en sænkning af decibeltallet med 5dB sænker lydstyrken til 1/3 af, hvad den var før.

Måleresultater angives som regel i dB(A), hvor A er udtryk for, at der i måleapparatet er indskudt et A-filter, der tager højde for ørets lfølsomhed for forskellige frekvenser.

### Luftrum

Normalklasserum i skoler og lignende skal have et rumindhold på mindst 6 m<sup>3</sup> pr. person, når der etableres effektiv ventilation. Krav til ventilation er mindst 5 l/s pr. person, samt 0,35 l/s pr. m<sup>2</sup> gulv, samtidig skal det sikres at CO<sub>2</sub> indholdet i indeluften ikke i længere perioder overstiger 0,1 pct. CO<sub>2</sub>. Se Bygningsreglementet kap. 4 og 6. For arbejdspladser generelt er der krav om min 8 m<sup>3</sup> luft pr. person, hvis rummet har mekanisk ventilation og ellers er kravet 12 m<sup>3</sup> luft. – se almen ventilation

### Lux

Se Belysningsstyrke

### Procesventilation

Der skal etableres mekanisk udsugning og samtidig tilførsel af forvarmet friskluft ved arbejdsprocesser, hvor der udvikles røg, mikroorganismer, aerosoler, ildelugt eller anden generende luftforurening. Alle procesudsugningsanlæg skal være forsynet med en kontrolfunktion for utilstrækkelig funktion. Ved udsugning af sundhedsskadelig

luftforurening skal kontrolfunktionen være forsynet med en alarm, der ved lys eller lyd indikerer utilstrækkelig funktion.

#### AT-vejledning A.1.1 af maj 2001 om Vejledning om krav til procesventilation

##### **Ra-værdi og Kelvin**

Lysstofrør fås i forskellige kvaliteter m.h.t. evnen til at gengive farver (Ra-værdi). Selv den bedste kvalitet af lysstofrør kan ikke hamle op med det tidligere glødelys, hvad angår lysfarve og evnen til at gengive farver. Det anbefales at lyskilderne har en farvegengivelse på mindst 90 Ra

Lyskildernes farvetemperatur dvs. lysets farve (fx køligt, varmt, neutralt) angives i Kelvin (K) og skal normalt være 3000 - 4000K.

På en skole, hvor der er særlige krav til farvegengivelsen, fx i billedkunstlokaler, kræves der minimum Ra90. Lysstofrør fra den bedste gruppe med en Ra-værdi på 90-95 kan med fordel anvendes i lokaler, hvor farvegengivelsen er væsentlig. Se i øvrigt At-vejledning A.1.5 om kunstig belysning på arbejdspladser.

#### AT-vejledning A.1.5 af februar 2002 om kunstig belysning

##### **Substitution**

Arbejdsgiveren har ansvaret for, at der sker substitution af farlige stoffer og materialer.

Det kan normalt gennemføres på tre forskellige måder:

1. Et farligt stof eller materiale erstattes af et ufarligt eller mindre farligt stof eller materiale. Arbejdsgang og apparatur forbliver uændret.
2. Et farligt stof eller materiale erstattes af noget mindre farligt, og der foretages en ændring af arbejdsgang og/eller apparatur.
3. Hele arbejdsprocessen erstattes af en anden arbejdsproces.

#### At-vejledning C.1.3 af februar 2003 om arbejde med stoffer og materialer

##### **Trinlydsniveau**

Trinlyd er den lyd, der transmitteres til nabo-, over- eller underrum gennem konstruktionen. Gulve og dæk samt trapper skal udføres, så trinlydniveauet højst er 63 dB(A) målt i undervisningsrum. Dæmpningen i musiklokaler skal være, så trinlydniveauet højst er 53 dB(A) målt i omliggende undervisningsrum.

I Erhvervs- og Boligstyrelsens rapport "Lydforhold i undervisnings- og daginstitutionsbyggeri" peges på, at en generel sænkning af niveauet med 5dB(A) ville være et optimalt krav, men også at moderne skolebyggeri med fleksible rumopdelinger/-åbninger kan gøre det vanskeligt at leve op dertil.

##### **Ultralyd**

Er lyd med så høje frekvenser, at det ligger over det hørbare område. Ultralyd defineres som lyd med frekvens over 18.000 Hz. For de fleste voksne vil det sige over 15.000 Hz, mens unge mennesker kan høre op til 20.000 Hz.

#### At-vejledning D.6.6 af december 2005 om ultralyd



# Når klokken ringer

Branchevejledning til grundskolen og det almene gymnasium

I BrancheArbejdsmiljørådet Undervisning & Forskning samarbejder arbejdsgivere og arbejdstagere inden for undervisnings- og forskningsområdet om initiativer til at skabe et bedre arbejdsmiljø både fysisk og psykisk. Samarbejdet tager udgangspunkt i arbejdsmiljøloven og er formaliseret i BrancheArbejdsmiljørådet Undervisning & Forskning. BrancheArbejdsmiljørådet bistår arbejdspladserne med at skabe et godt arbejdsmiljø ved bl.a. at udarbejde informations- og vejledningsmateriale.

I BrancheArbejdsmiljørådet Undervisning & Forskning deltager repræsentanter for KL, Undervisningsministeriet, Uddannelses- og Forskningsministeriet, AC, Skolelederforeningen, Danmarks Lærerforening, Frie Skolers Lærerforening, Handelsskolernes Lærerforening, Uddannelsesforbundet og FOA – Fag og Arbejde.

Yderligere information om arbejdsmiljø i den offentlige og finansielle sektor på [www.arbejdsmiljoweb.dk](http://www.arbejdsmiljoweb.dk)



Undervisning  
& Forskning  
BrancheArbejdsmiljørådet